ULTIMISSIMA EDIZIONE

NUOVA

STAMPA SERA

ULTIMISSIMA EDIZIONE

TORINO
Anno XII - Num. 289
Via Roma - Gall. de La Stampa
Telefoni: dal 40-903 al 40-949

SABATO
DOMENICA
6-7 Dicembre 1958
L. 30 (sped. in abb. postale)

INSERZIONI: S.P.I., via S. Tommaso 87, tel. 41-039, 46-900, 65-961 - Prezzi per mm. di alt. in una col.: Ann. comm. L. 200 (fin. 400) - Finanz. e legali L. 300 (fin. 600) - Necrol. L. 200 per parola (fin. 250 p. p.), partecipaz. L. 300 p. p. (fin. 500 p. p.) - Echi cronaca L. 400 (fin. 700) la linea - Pubbl. econ.: Vedere rubrichs: Pagamento anticipato - Il giornale si riserva il diritto di rifiutare qualsiasi inserzione. — ABBONAMENTI (c/c post. n. 2/1300): ITALIA: anno L. 7800, sem. L. 3900, trim. L. 2000 - ESTERO (Paesi a tariffa postale ridotta): anno L. 18.700, sem. L. 7000, trim. L. 3500. — Copie arretrate: prezzo doppio.

A Montecitorio continua la discussione per la verifica della maggioranza

Stasera il voto della Camera sulla fiducia a Fanfani

Sarà favorevole? Sarà contrario?

Equilibrio di forze fra gli opposti gruppi

Un lieve scarto di voti determinerà la sorte del governo
L'animata discussione di ieri in seno al gruppo d. c. e la replica di Fanfani alle critiche di Pella e di Scelba

Roma, sabato sera.

E' stata ripresa stamane a Montecitorio in un'atmosfera di grande nervosismo, la discussione sulla «verifica» della maggioranza. Primo a parlare è stato il missino Almirante, il cui intervento durato due ore si è concluso con l'annuncio che i deputati del m.s.i. voteranno contro la fiducia. E' seguito l'on. Cantalupo, il quale ha ribadito l'opposizione del suo gruppo all'attuale Governo. Devono ancora parlare Malagodi (p.l.i.); Togliatti (p.c.i.); Reale (p.r.i.). Il voto è previsto per le 20,30.

Sarà favorevole? Sarà contrario?

Entrambe le ipotesi sono possibili, anche se sulla carta il governo può praticamente contare sulla stessa maggioranza che aveva nel luglio scorso, quando fu insediato il ministero Fanfani.

Maggioranza e opposizione

I conti sono presto fatti. La d.c. ed il p.s.d.i. possono fare affidamento su 284 voti favorevoli compresso l'on. Olivetti di Comunità, e [illegible] preannunciato, naturalmente, che l'on. Leone, come presidente dell'Assemblea non vota. Gli oppositori di tutti gli altri gruppi (comunisti, socialisti, liberali, monarchici e missini) che voteranno contrariamente «no», sono [illegible]. Vi sono infine i sei repubblicani e i tre altoatesini, la cui posizione appare però incerta. L'altra volta, quando si trattò di votare in fiducia, repubblicani e altoatesini si astennero, contribuendo così a dare al governo un piccolo margine di maggioranza. La posizione dei due partiti non è mutata. Il recente congresso repubblicano ha approvato la formula di «astensione critica» rispetto al governo, e questo, tramutato nel gergo della votazione, significherebbe che i repubblicani si dovrebbero astenere. Anche gli altoatesini dovrebbero mantenere, sostanzialmente, un'analoga posizione. E' vero che essi hanno votato contro il mantenimento della «quota» sulla benzina, come del resto hanno fatto i repubblicani, ma Pon. Tinzl ha tenuto a far sapere che egli ed i suoi colleghi mantengono immutata nei riguardi di Fanfani il loro atteggiamento. Dunque, a vantaggio del governo si dovrebbe avere un leggerissimo scarto di voti, semprechè — beninteso — l'assemblea fosse nel suo plenum. Ma c'è l'altra da risolvere una questione di ordine regolamentare.

I missini giovedì sera, subito dopo le dichiarazioni di Fanfani, sollevarono, infatti, un problema fondamentale per la votazione in corso, chiedendo che le astensioni, [illegible] di questo, vengano computate nella determinazione del quorum di maggioranza. Ieri in Giunta del regolamento ha lungamente discusso la richiesta dei missini, senza però pervenire a nessun risultato concreto, tanto che il presidente Leone ha avocato a sè la piena responsabilità di una decisione che annuncerà oggi prima dell'inizio del voto.

Se si dovesse, per avventura, usare lo stesso criterio che venne seguito al Senato, dove praticamente i voti astenuti hanno un valore negativo, il governo sarebbe battuto per tre voti, giacchè il quorum di maggioranza sarebbe di [illegible], mentre, come abbiamo detto [illegible] altoatesini, democristiani e socialdemocratici possono raggiungere soltanto [illegible] voti.

Ripetiamo che i calcoli sono fatti sulla totalità dei presenti, ma si sa che non tutti i deputati potranno essere stasera in aula per le votazioni. Giovedì erano assenti 18 deputati, 7 per il governo e 11 per le opposizioni: possono dunque essere questi a determinare i casi della maggioranza.

L'on. Fanfani (a sinistra) con l'on. Spataro a Montecitorio

Il programma del governo

Alla fine dei suoi lavori, il gruppo parlamentare democristiano ha votato un ordine del giorno che dice: «Il gruppo parlamentare d.c. della Camera dei deputati, riunito in assemblea per esaminare la situazione in seguito alle dichiarazioni rese alla Camera dal Presidente del Consiglio, on. Fanfani, il 3 dicembre 1958, dopo ampia discussione, sottolineando l'impegno e la linearità con cui il governo, nei primi cinque mesi di attività, ha dato corso alla situazione del programma approvato dal Parlamento e sostanzialmente corrispondente al programma sul quale la d.c. ha chiesto e ottenuto il 25 maggio la fiducia del corpo elettorale; considerata, altresì, la situazione politica e parlamentare; riconferma la propria fiducia al governo presieduto dall'on. Fanfani, che risponde all'indirizzo politico fissato dal Consiglio nazionale e che è stato poi approvato dal gruppo parlamentare».

L'ordine del giorno reca le firme di diciassette deputati, tra i quali di una certa rilevanza sono i nomi di Storti, Bonfiglioli, Negrari della sinistra; Cassiani, Aldisio e Bruno del vecchio centro.

Una ventina di deputati si sono astenuti; fra questi gli ex-presidenti del Consiglio on. Scelba e Pella che hanno dichiarato di non potere accettare l'ordine del giorno, ma che avrebbero votato, nella disciplina del gruppo e del partito, la fiducia al governo. Si sono inoltre astenuti Bettiol, Emanuele Savio, Bovetti, Scalfaro, Lucifredi, Martinelli, Bima, Pitzalis, Carmine de Martino, Pennacchini, Tozzi Condivi, Domenichi, Turnaturi, Bartole, Fanelli e qualche altro ancora.

Pallecchia

La riunione dei deputati d.c.

Il gruppo democristiano ha discusso lungamente ieri mattina la situazione venutasi a creare. La discussione è stata aperta da un intervento del presidente del gruppo. Gui, che ha riprovato duramente il grave episodio di indisciplina per cui molti deputati della d.c. (ma sono stati contati esattamente 38) hanno approvando l'emendamento Cartia sul dazio della benzina, votato con contro il governo. Egli ha inoltre ricordato che il governo e il suo programma erano stati largamente approvati dal gruppo democristiano, e che per quella disciplina che ogni gruppo deve osservare nel suo seno, tutti i deputati sono tenuti ad attenersi alle decisioni della maggioranza. Quanto alla mozione che egli aveva presentato insieme con Sarugat, per la verifica della maggioranza, Gui si è detto d'accordo che essa è pienamente costituzionale, e pertanto potrà senz'altro essere discussa. Ed infatti egli riproporrà la stessa mozione a chiusura del dibattito in corso a Montecitorio.

Rispecchiando la medesima posizione, hanno parlato Malfatti, Bisori, Truzzi che è uno degli esponenti della federazione coltivatori diretti, ed infine Storchi segretario della C.I.S.L. Il giovane sindacalista ha detto che non vi è all'attuale governo una vera e propria alternativa, si non facendo una politica di destra che egli e i deputati sindacalisti debbono decisamente respingere, in quanto si tratta di una politica non solo contraria agli interessi dei lavoratori, ma alla stessa unità del partito. E del resto, ha ricordato Storchi, l'insegnamento che ci ha lasciato De Gasperi è che il nostro partito si deve muovere verso sinistra, senza tuttavia che una politica siffatta possa prendere aspetto o colore marxisti.

Gli oppositori di Fanfani sono stati più aggressivi e vivaci; anche se, nella sostanza, hanno mantenuto i loro interventi sul piano obiettivo, volti a dire senza trasvendere a questioni personali.

I più decisi sono stati indubbiamente Pella e Scelba. L'ex-presidente del Consiglio Pella ha decisamente riprovato il fenomeno dei cosiddetti «franchi tiratori», fenomeno che bisogna senz'altro eliminare; egli stesso, del resto, quando fu Presidente del Consiglio, ne poté fare la triste esperienza. Dittavia non vi è dubbio che si tratta di un fenomeno che ha cause politiche e tali cause debbano essere individuate, e in molti deputati d.c. — ha detto Pella — esistano, infatti, perplessità rispetto all'azione di governo ed a quella di partito. In occasione della battaglia elettorale abbiamo assunto solenne impegno di non aprire a sinistra. Ma oggi molti temono che il governo porti lentamente e fatalmente verso posizioni che, per motivi di ordine religioso e di ordine politico, rappresenterebbero l'opposto di quanto abbiamo promesso al nostro elettorato. Noi respingiamo questa apertura, non già per ragione di sordità sul piano sociale, ma perchè il solidarismo cristiano è intimamente legato al comunismo da una polemica aperta e una passaggio su posizioni compatibili coi nostri valori spirituali e democratici».

I «franchi tiratori» d.c.

Di conseguenza, l'on. Pella ha sollecitato una politica governativa «nettamente di centro».

Dopo l'on. Pella, ha preso la parola Scelba che con la sua consueta impetuosità ha detto sostanzialmente le stesse cose, con un tono, però, più acceso e passionale. Anch'egli ha riprovato l'esistenza di «franchi tiratori» nelle file della d.c. pure sottolineando che il fenomeno non costituisce una novità.

Per Scelba, la formula della solidarietà democratica è fallita; non si trattava di formulare un governo quadripartito o tripartito, bensì era dovere della d.c. enunciare un largo programma sul quale invitare tutti i partiti del centro democratico a portare il proprio contributo di idee e di adesioni. I recenti congressi del p.r.i. e del p.s.i. sono stati una chiusura verso questa formula: dobbiamo ora augurare il congresso socialista? si chiede Scelba. E così continua: «Non possiamo immaginare che il p.s.i. possa aderire alla politica atlantica ed è appunto per questo che l'attuale crisi nella d.c. interna al prossimo congresso del p.s.i. ha fatto nascere il sospetto di una nuova politica estera, non più così fedele come un tempo alla solidarietà atlantica. Occorre riequilibrare l'intera situazione politica e trovare altre soluzioni che possano garantire più ampie collaborazioni ed una maggiore stabilità. Senza un governo stabile, ogni azione costruttiva diventa impossibile».

Contro l'attuale governo e contro l'impostazione data dal presidente del Consiglio alla sua politica, ha parlato anche il presidente della commissione degli Esteri, on. Bettiol.

Dopo che Fanfani aveva subito più critiche che consensi, egli è intervenuto a chiusura del dibattito per fare il punto della situazione. Il suo tono è stato pacato, quasi distaccato, insistendo largamente intorno a ciò che egli avrebbe — più ancora della discussione in atto dinanzi al Parlamento — preferito presentare senz'altro le dimissioni e aprire così una crisi di governo che forse avrebbe potuto chiarire meglio dei voti palesi o segreti la situazione politica italiana».

Dopo aver avvertito che egli al gruppo parlamentare parlava come segretario della d. c. e non come presidente del Consiglio, ha anche egli riprovato, al pari di Scelba e di Pella, i «franchi tiratori», ma non ha avuto parole nuove nè ha fatto minacce.

Fanfani ha preferito tenersi ai fatti, sia pure formali: il governo bipartito — ha detto — è stato deciso dagli organi responsabili della d. c.; il programma del governo era quello che egli aveva annunciato agli elettori, i quali lo hanno approvato; nella situazione politica del Paese, non esisteva [illegible] e tuttora non esiste altra alternativa.

Dei liberali e di un governo appoggiato alla destra, Fanfani si è sbrigato quasi con disdegno, affermando che una simile eventualità sarebbe la fine della d. c.

Il Presidente del Consiglio ha poi respinto le accuse che lo fanno apparire come un antagonista di Pella e di Scelba. Del primo ha ricordato i preziosi servizi resi al Paese; e di Scelba ha detto di essere continuatore, non avversario della sua politica. «La politica estera del governo è fedele pienamente alla solidarietà atlantica. Mi si accusi di qualcosa di preciso; mi si dica in che cosa io ho mancato. Se il movimento diplomatico da me predisposto e che tanto scalpore ha suscitato, potesse essere visto alla luce delle vere ragioni che mi hanno indotto ad effettuarlo, diversa sarebbe l'opinione dei miei critici».

Proseguendo, Fanfani ha negato che il governo aspetti Nenni per allargare la base della [illegible] maggioranza; egli piuttosto ritiene che l'attuale governo possa mantenere il p.s.i. staccato dal comunismo.

Infine il Presidente del Consiglio ha spiegato le ragioni che l'hanno indotto a seguire il criterio della verifica della maggioranza, riconfermando il suo apprezzamento circa l'impossibilità di una alternativa al suo governo: «Sono su un ponte ad una sola arcata — ha detto Fanfani — l'arcata di ricambio, non c'è».

Un bimbo e un agente uccisi dalla folla in Messico

300 dimostranti hanno assalito le carceri di S. Luis Potosi - Dopo una sparatoria il poliziotto e il piccolo sono stati trovati cadaveri

CITTA' DI MESSICO, sabato sera.

Un bambino di sei anni e un poliziotto sono rimasti uccisi ieri nella città di San Luis Potosi, dove circa trecento dimostranti hanno tentato di prendere d'assalto il carcere municipale. Dieci altre persone sono rimaste ferite, fra cui un altro agente il quale versa in pericolo di vita.

I disordini sono scoppiati durante il terzo giorno di sciopero organizzato per costringere alle dimissioni il governatore Manuel Alvarez dello Stato di San Luis Potosi. Alvarez è stato accusato di essere nell'ultimo uno strumento nelle mani del capo politico dello Stato, Gonzalo Santos. I dimostranti, che erano armati di bastoni e recavano in mano pietre, si sono diretti verso la prigione, chiedendo il rilascio di 132 loro compagni tratti in arresto il giorno prima.

E' cominciata una fitta sassaiola contro l'edificio e improvvisamente si è udita una rivoltellata alla quale sono seguite raffiche di mitra. Quando la folla si è ritirata, sul terreno sono rimasti i cadaveri del poliziotto Lucio Fofina e di Rodolfo Hernandez, un ragazzo di sei anni.

Un testimonio oculare ha detto che l'Hernandez non faceva parte del gruppo dei dimostranti ma, per tragica fatalità, si era trovato ad attraversare la strada proprio nel momento in cui era cominciata la sparatoria.

STAMANE IL LANCIO DA CAPO CANAVERAL

Il missile prosegue il volo ma poi ricadrà sulla Terra

L'esperimento del "Juno II„ è fallito a causa dell'imperfetto funzionamento del primo stadio - Insufficiente la velocità di fuga - La partenza avvenuta alle 6,45 (ora italiana) - Von Braun rifiuta di predire se verrà superata l'altezza di 126 mila km. raggiunta dal "Pioneer I„ dell'aviazione

Nostro servizio particolare

CAPO CANAVERAL, sabato sera.

Il razzo a quattro stadi «Juno II», destinato a scagliare oltre la Luna un veicolo spaziale che si sarebbe potuto trasformare in un pianeta artificiale del Sole, è stato lanciato stamane alle ore 6,45 italiane. Poco prima che l'enorme mole si staccasse dall'incastellatura di lancio, un portavoce aveva dichiarato che nel volgere di 40 minuti sarebbe stato possibile dire se tutti e quattro gli stadi si erano accesi regolarmente. Alle ore 7 l'esperimento sembrava procedere regolarmente.

Alle ore 9,40 riceveva [illegible] stato annunciato che la «sonda spaziale» dell'Esercito non aveva raggiunto la velocità necessaria per superare l'attrazione terrestre; di conseguenza il missile, dopo aver raggiunto l'apogeo, dovrebbe dirigersi nuovamente verso la Terra. Naturalmente brucerà a contatto con l'atmosfera.

Alle 11,15 il «Juno II» ha raggiunto un'altezza di circa 64.000 km.

Il generale John Medaris, capo del servizio missili dell'Esercito, che con Von Braun ha curato la progettazione dell'esperimento, ha precisato che la «sonda» non ha raggiunto una velocità sufficiente, a causa dell'imperfetto funzionamento del primo stadio. Egli ha aggiunto che il risultato definitivo dell'impresa [illegible] si saprà prima di domani. Il fatto che il «Jupiter», (il quale costituiva il primo «stadio» del missile), si sia spento tre secondi prima del momento calcolato, spiega perchè la velocità del «Pioneer» sia risultata di 1600 chilometri all'ora inferiore a quella sperata.

Il dottor William Pickering, direttore del laboratorio della propulsione a razzi del Politecnico della California, ha dichiarato che non è ancora possibile calcolare fino a quale altezza massima il missile potrà arrivare. Certamente sarà notevolmente inferiore ai [illegible] chilometri che separano la Luna dalla Terra.

Un giornalista ha domandato se la "sonda" potrà battere il primato del «Pioneer I», giunto a circa 127.000 chilometri dalla terra. Pickering ha risposto: «Non sappiamo ancora». Egli ha aggiunto che probabilmente, per effetto della deviazione angolare, ci vorranno alcuni giorni prima che il veicolo spaziale raggiunga l'apogeo, in quanto esso procede a velocità decrescente (di circa [illegible] km. all'ora) lungo la propria orbita. Anche Von Braun, rientrato a Washington nella notte dopo aver curato gli ultimi preparativi a Capo Canaveral, si è rifiutato di predire se verrà superato il record del «Pioneer I».

Il «Juno II» è un razzo a quattro stadi. La prima fase era costituita da un missile «Jupiter» dell'Esercito, avente una gittata di 2400 chilometri. Sopra il [illegible] balistico è montato, come secondo stadio, un gruppo di undici missili a propellente solido del tipo «JPL» i quali traggono il loro nome dal Jet Propulsion Laboratory del Politecnico della California dove sono stati progettati. Segue un terzo stadio di tre missili «JPL» e infine l'ultimo stadio costituito da un «Sergeant» di tipo ridotto su cui è montato il satellite vero e proprio del peso di circa 14 chili.

Gli apparecchi contenuti in questa «sonda interplanetaria» avrebbero dovuto registrare e trasmettere a terra dati sulla intensità delle radiazioni che circondano la Terra, elementi che è indispensabile conoscere per determinare i rischi che dovrà correre il primo uomo spaziale.

Gli stessi scienziati che hanno progettato «Juno II», escludevano praticamente che il missile potesse entrare nel campo di gravitazione della Luna, considerando le molte incognite. Già il «Pioneer» lanciato recentemente dalla Aviazione fino ad una distanza di oltre 100 mila chilometri dalla Terra, deviò dalla direzione teoricamente necessaria per incontrarsi con la Luna, non solo, ma non raggiunse la prevista velocità che doveva svincolarlo dall'attrazione del nostro pianeta.

Il «Juno II» fu concepito per superare i limiti ed i difetti palesati dal «Pioneer» dell'Aviazione. Quest'ultimo avrebbe dovuto comunque impiegare 72 ore di viaggio spaziale per raggiungere il punto di equilibrio dei campi di gravitazione della Terra e della Luna; per il «Juno II» sarebbero state sufficienti 34 ore. Purtroppo l'insperato e perfetto funzionamento del primo stadio ha pregiudicato irrimediabilmente il tentativo non consentendo al missile di raggiungere la necessaria «velocità di fuga».

Ieri sera l'arrivo a Capo Canaveral di Wernher Von Braun, il capo dei servizi missilistici dell'Esercito, [illegible] accreditato l'attesa analoga di quanti seguivano l'avvenimento. Von Braun dopo aver controllato gli ultimi preparativi, è partito nella notte per Washington dove ha seguito per radio le fasi del lancio.

Von Braun calcolava d'avere il 50 per cento di probabilità di riuscire ad imprimere al veicolo spaziale la necessaria velocità di fuga. Se l'esperimento fosse riuscito, il satellite, sottratto per sempre agli effetti della gravità terrestre, si sarebbe inserito in una orbita intorno al Sole il quale, come si sa, dista circa 150 milioni di chilometri dalla Terra.

Al momento del lancio le condizioni atmosferiche erano eccellenti. Moltissimi spettatori, fra cui numerosi giornalisti, si erano radunati sulle terrazze degli alberghi e sulla spiaggia di Cocoa Beach, il centro più vicino a Capo Canaveral.

Il gigantesco ordigno, alto circa 22 metri è stato visto innalzarsi maestosamente, mentre dalla base dell'incastellatura che lo sosteneva si sprigionavano dense nuvole di vapore e vampe rosso-arancione. La velocità del «Juno II» è andata aumentando progressivamente, sino a che esso è scomparso alla vista degli osservatori, tre minuti circa dopo il lancio.

La stazione di controllo dell'Esercito a Forte Monmouth ha captato il primo radiosegnale del «Juno II», quattro minuti dopo il lancio. Poco dopo, però, i segnali [illegible] svanirono.

n. s.

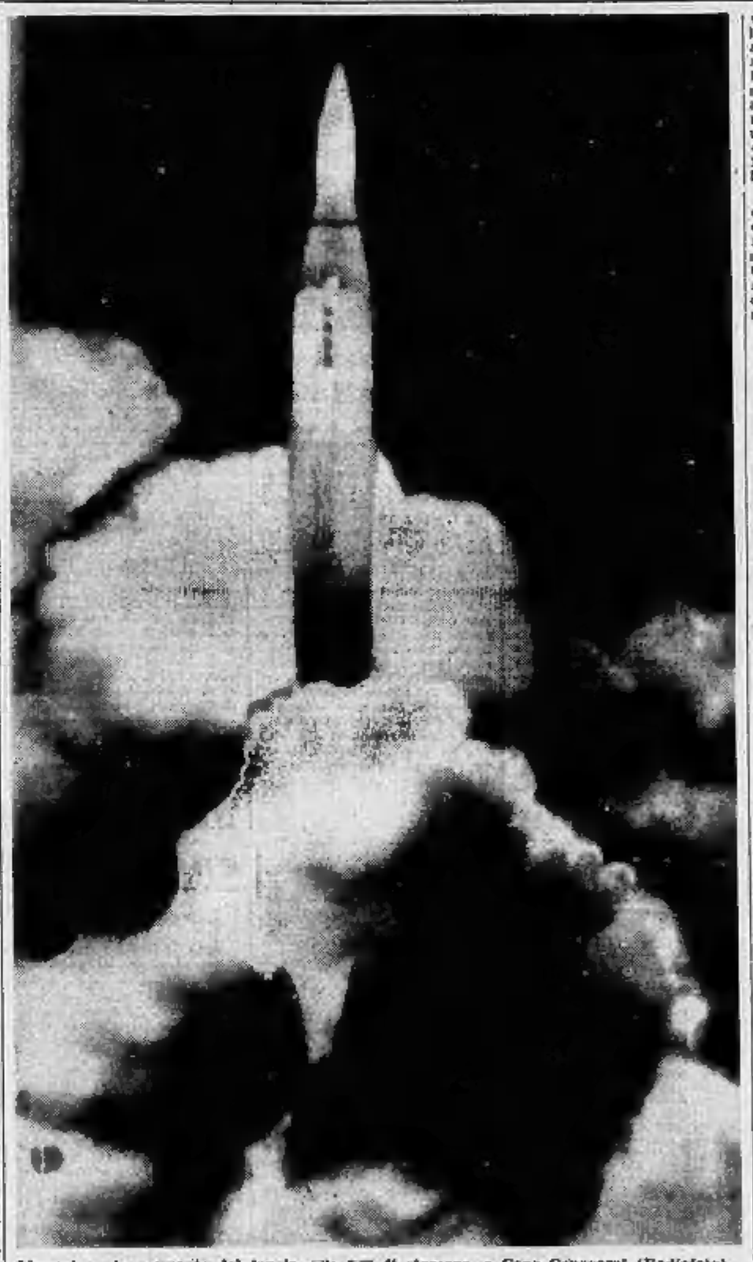

L'emozionante momento del lancio, alle [illegible] di stamane, a Capo Canaveral (Radiofoto)

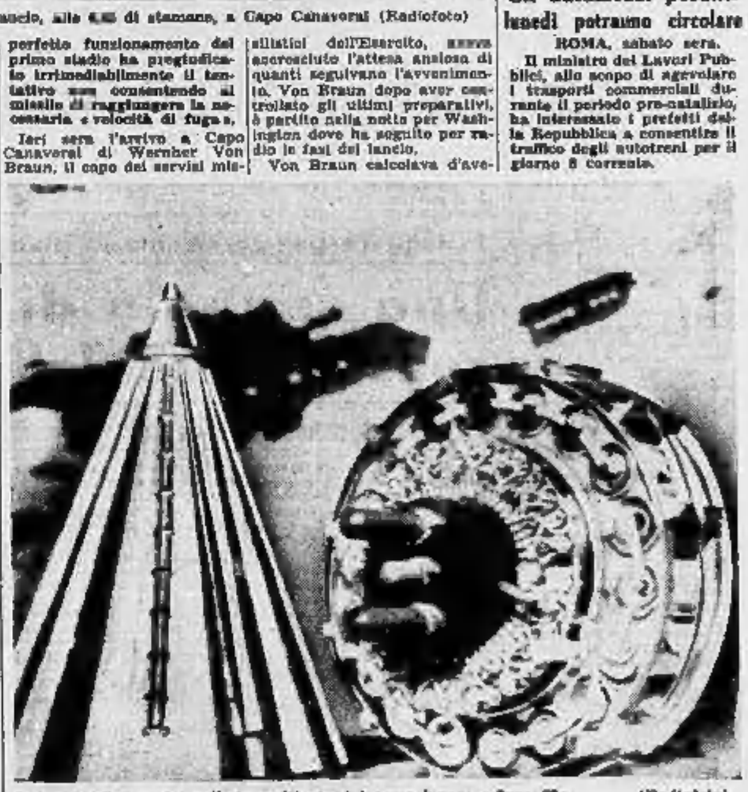

Il cono e l'apparato radio-trasmittente del razzo lunare «Juno II» (Radiofoto)

La nebbia a Londra

Oltre 3.500 vittime dello «smog» in 1 mese

Londra, sabato sera.

Per affezioni bronchiali e polmonari causate dallo smog sono deceduti nel mese di novembre in Inghilterra [illegible] persone, contro le 2688 dello stesso mese dell'anno scorso.

Il dottor Ernest Wilkins, capo dell'ufficio nazionale per le ricerche atmosferiche, ha detto che la nebbia e il fumo industriale che da 25 giorni avvolgono la città non sono la sola causa dei decessi. Egli ha spiegato che per un breve periodo ogni giorno lo smog si alza e permette la purificazione dell'atmosfera dalle [illegible] industriali e dal traffico.

Wilkins ha ricordato che le cattedrali sollevano che cancerano nel 1956 quattromila decessi nello spazio di cinque giorni non sono attualmente presenti che in misura limitata.

Gli automezzi pesanti lunedì potranno circolare

ROMA, sabato sera.

Il ministro dei Lavori Pubblici, allo scopo di agevolare i trasporti commerciali durante il periodo pre-natalizio, ha interessato i prefetti della Repubblica a consentire il traffico degli autotreni per il giorno 8 corrente.

CRONACA CITTADINA

Venduti a Roma e Viareggio con la firma del maestro

Falsi quadri di Casorati al centro di un grosso imbroglio

Un industriale acquista per un milione e mezzo due delle tele e appena tornato a Torino le mostra al pittore: "Non sono opera mia,, - Altra contraffazione scoperta dal direttore di una Galleria d'arte

Anche Casorati ha chiesto l'intervento della Magistratura

Su richiesta dell'avv. Massimo Ottolenghi la Procura della Repubblica ha concesso ieri l'autorizzazione al sequestro di due quadri recanti la firma falsificata di Felice Casorati, un terzo dipinto, pure falsamente attribuito al pittore torinese, è stato sequestrato stamane. A queste due operazioni altre seguiranno nei prossimi giorni poiché non soltanto si è potuto accertare che sono in circolazione parecchie imitazioni di opere del pittore, ma sono state scoperte anche tracce che indicano a ritenere che esista una piccola organizzazione di vendita in diverse città d'Italia. Dalle prime indagini, affidate dal sostituto procuratore della Repubblica dott. Ilibec al nucleo di polizia giudiziaria presso la Procura, risulterebbe inoltre che la fabbricazione dei falsi risalirebbe a data abbastanza recente.

La scoperta del loro traffico è avvenuta in seguito ad una circostanza curiosa. Un industriale torinese durante una breve permanenza a Roma aveva acquistato due tele recanti la firma di Casorati, pagandole complessivamente poco meno di un milione e mezzo di lire. Tornato nella nostra città le aveva portate al pittore perché voleva che gli fosse fatto un Revisione dubbio autografo nell'eseguirne meglio i quadri.

«Ma questi non li ho fatti io!» esclamava Casorati non appena aveva posato lo sguardo sulle due tele; «sono volgarissime imitazioni; di perfetto c'è soltanto la firma». All'industriale, costernato, il pittore aveva domandato dove avesse fatto quegli acquisti; quindi si era rivolto all'avv. Ottolenghi perché presentasse un esposto alla Procura della Repubblica.

Il magistrato, a cui veniva affidata l'inchiesta, disponeva il sequestro delle tele e ordinava l'inizio di indagini. Una dei dipinti raffigura una donna con un cestino colmo di uova e limoni; l'altro è una natura morta: un cestello con limoni posato su una sedia. Il terzo quadro è pure una natura morta ed è stato scoperto il giorno successivo al sequestro dei primi due.

Chi l'aveva acquistato l'aveva portato al direttore di una galleria d'arte per udirne il parere. «Sono certo che si tratta di una imitazione — rispondeva questi — e non sarebbe neppure necessario sottoporla all'esame di Casorati». Comunque si provvedeva a portarlo al pittore il quale lo dichiarava falso e pregava il suo legale di rivolgersi ancora alla magistratura per ottenerne il sequestro.

Sulla clamorosa scoperta viene mantenuto un grande riserbo per non pregiudicare lo sviluppo delle indagini. Sembra certo, comunque, che i dipinti sono opera della medesima mano e che è stata confermata l'esistenza di parecchie altre tele che dovrebbero essere sequestrate nelle prossime ore.

Riunione in Municipio per le licenze edilizie

L'Assessore all'Edilizia ha ricevuto ieri il signor Borsilo, presidente del Comitato di coordinamento fra i Consorzi per l'attuazione del nuovo piano regolatore, per discutere il problema dei 900 permessi di costruzione giacenti presso gli uffici comunali. Erano presenti anche il prof. Rodolfo Sonzo e l'avv. Evangelista che nella riunione tenuta domenica scorsa al «Romano» avevano illustrato la questione durante la assemblea dei consorziati.

L'Assessore ha assicurato che le richieste dei privati saranno prontamente esaminate, in vista anche del rilievo che una ripresa dell'attività edilizia potrebbe avere sulla situazione economica cittadina.

Si avvicinano le feste aumentano i furti

Mezzo milione rubato con la "gomma a terra,,

Vittima un fattorino in motofurgone - Numerosi altri colpi in alloggi e in una pelletteria - Una cameriera ancora si impadronisce di soldi e gioielli

Si avvicinano le feste e aumentano i furti. I borseioli approfittano della confusione di questi giorni, sanno che la gente necessariamente porta con sé più denaro. L'episodio più grave è accaduto ieri in corso Giulio Cesare angolo corso Palermo. Il protagonista è un povero fattorino della ditta «Sigea» di via Paolo Ferrari 1: Arnaldo Dominin, di 31 anni. Il Dominin è in condizioni economiche molto precarie, ha a carico una numerosa famiglia. Il denaro che gli è stato rubato non è suo e dovrà restituirlo.

Era stato lui incaricato di ritirare presso il Banco Ambrosiano di corso Giulio Cesare gli anticipi sugli stipendi agli operai: complessivamente, una somma di 548 mila lire. Alle 15 egli giungeva davanti alla banca con il motofurgone della ditta. Ripartiva dopo pochi minuti con il denaro in una borsa. All'angolo di corso Giulio Cesare si accorgeva di avere una gomma a terra. Fermava e scendeva a riparare l'inconveniente.

Arrivato poi in ditta si accorgeva che la borsa era scomparsa. Presumibilmente la gomma era stata forata dai ladri che lo avevano poi seguito per approfittare della sua sosta.

* Una signora abitante al numero 35 di via San Massimo, Ida Michel, si è presentata ieri al Commissariato Castello per denunciare un furto avvenuto nel suo alloggio: 400 mila in contanti, due anelli ed una spilla d'oro, per un valore complessivo di circa mezzo milione di lire. La perita non recava alcuna traccia di scasso ed inoltre stupiva il fatto che altri denari, che si trovavano assieme a quelli scomparsi, non fossero stati rubati.

Le indagini, condotte sotto la direzione del dr. Smirne, portavano a sospettare di una donna che prestava servizio nella casa come cameriera ad ore. Veniva fatta una perquisizione nell'alloggio della domestica e venivano trovate 300 mila lire: la donna, pur non sapendone giustificare in modo convincente la provenienza, negava nel modo più assoluto di averle rubate. La polizia tuttavia ha raccolto alcuni elementi contro di lei, ha sequestrato il denaro e l'ha denunciata a piede libero come sospetta autrice del furto.

* Con incredibile audacia un ladro (o più probabilmente una ladra presentatasi come cliente) ha effettuato ieri pomeriggio un colpo in una pelletteria del centro. Il furto è stato compiuto fra le 15 e le 15,30 nel negozio di Carlo Colombo in via Roma 43, approfittando di una certa confusione creata dal notevole afflusso di clienti. Sono scomparse 12 pelli pregiate del valore complessivo di 240.000 lire.

* Un alloggio della barriera di Nizza è stato svaligiato ieri durante una momentanea assenza della proprietaria. I ladri sono entrati con chiave falsa nell'appartamento di via Passo Buole 17, ed hanno rubato gioielli della stimata Elsa Arcalo, per un valore di duecentomila lire circa.

* Un altro alloggio è stato visitato dai ladri in borgo San Donato. Il derubato è il signor Mario Bocco, abitante in via Millazzo 17. Il bottino è stato di gioielli ad oro per un valore di 300 mila lire.

* Da una «600» in sosta sono scomparse le valige di fibra contenenti un campionario di tessuti del valore di 200 mila lire. Il furto è stato compiuto in via Segurano mediante scasso della porta dell'autovettura.

Si avvelena e pentita telefona alla Croce Verde

«Per carità, accorrete subito! mi sono avvelenata!... Mi sento morire!». L'implorazione giungeva verso le ore 10 di ieri per telefono alla Croce Verde e immediatamente partiva un'autoambulanza. Indirizzo: via Montevideo 10, piano ammezzato.

A telefonare era stata la commessa Francesca Sperino, di 26 anni, la quale in seguito a una delusione amorosa aveva ingerito una forte dose di calmanti e tentato il suicidio. Ai primi sintomi di intossicamento era però corsa al telefono per invocare aiuto. All'Ospedale Mauriziano, dove è stata ricoverata, è stata dichiarata guaribile in 5 giorni.

"L'ha travolta una 1100, è morta mentre la soccorrevano"

Si è vendicato della fidanzata telefonando che è stata uccisa

Era stato abbandonato, quando la ragazza si era accorta che egli aspirava solo ai suoi denari - Ore di angoscia dei genitori, poi la felicità: la figlia rientra dal cinema

Per vendicarsi della fidanzata che l'ha abbandonato un giovanotto su cui la polizia sta ora svolgendo accurate indagini, ieri ha giocato sera un macabro scherzo. Alterando la voce, egli ha telefonato poco dopo le 22 ai genitori della giovane comunicando che la loro figlia era morta, vittima di un incidente stradale.

Per un'ora e mezzo, e cioè almeno al ritorno della giovane, padre e madre della ragazza hanno vissuto momenti di terribile angoscia, telefonando a tutti gli ospedali della città per ottenere notizie più precise, notizie che non potevano avere poiché la giovane si trovava invece sana e salva al cinema, con l'amica che era uscita con lei alle 21,30.

L'autore dell'ignobile gesto si chiama Mauro Varitano, di 30 anni, abitante in Borgo S. Pietro. Quando conobbe la giovane stava una immaginaria laurea in «ingegneria elettronica» e redditi imponenti costituenti da immaginarie case e cascine. Mai con Andare del tempo le sue millanterie si rivelarono per quelle che erano e la ragazza, per ultimo scoprì che il suo vero scopo era di sposarla per poter godere della agiatezza della sua famiglia. La questo condizionò la rottura fu inevitabile. Da quel momento la giovane ed i suoi genitori non ebbero più pace.

Nelle ore più impensate il Varitano faceva suonare il telefono al solo scopo di minacciare ed insultare. Poi cominciò a scrivere lettere minatorie ed ingiuriose. Ieri sera arrivava all'estremo dell'imperdonabile.

Seguita la giovane che aveva deciso di recarsi al cinema con un'amica e sapendo che non sarebbe tornata se non verso la mezzanotte, telefonava la macabra notizia della sua presunta morte.

È stato un piccolo capolavoro di perversa astuzia. Egli infatti sapeva che se avessero riconosciuto la sua voce, lo scherzo atroce sarebbe fallito. Parlando a bassa voce, alterandone il tono ed esprimendosi come colui che deve sobbarcarsi un compito ingrato, si spacciava per un vigile urbano. «Mi è difficile dirvi quanto è accaduto, ma purtroppo è mio dovere. Vostra figlia è stata travolta da una "1100", pochi minuti fa. L'hanno portata all'ospedale, ma quando l'hanno caricata sull'ambulanza era ormai spirata. So che è inutile raccomandarvi di essere forti...».

A questo punto, folgorata da un improvviso mancamento, la madre della ragazza, che per prima aveva afferrato il microfono, si accasciava sul pavimento. Il marito, che le era venuto vicino, la trascinava su un divano. La povertà riusciva appena, fra i singhiozzi, a riferirgli la terribile notizia. Quando l'uomo ritornava al telefono il ricevitore era ancora staccato, ma dall'altro capo non rispondeva più nessuno. L'assassino non poteva essere altri che il Varitano. Una mezz'ora dopo, il cuore gonfio di disgusto e di ira, il padre della giovane si recava al commissariato Nizza a denunciare l'accaduto. L'autore della telefonata fino a questo momento non è stato rintracciato.

Savarprezzo trasvistia — Domani verrà applicato un sovrapprezzo di lire cinque sui biglietti di viaggio (compresi gli abbonati) della rete urbana, a favore della «Giornata delle Due Croci».

I parrucchieri, lunedì — I negozi per signora lunedì 8 apriranno alle 7,30 e chiuderanno alle 13. I parrucchieri uomo resteranno chiusi.

Le «americane» erano fatte di segatura

Truffati con le sigarette rapinano il venditore

L'aggressione in pieno giorno a Porta Palazzo - Gli sconosciuti sono fuggiti a bordo di un'auto

«Hanno aggredito un uomo a Porta Palazzo!» segnalava ieri pomeriggio una telefonata alla «Volante». Due Alfa della Squadra mobile accorrevano subito in piazza della Repubblica e trovavano un uomo col viso cruento i segni di alcuni energici pugni. Si trattava del trentacinquenne Italo Salsarotto abituato in una locanda di via Conte Verde e noto come spacciatore «al minuto» di sigarette di contrabbando.

L'aggressione era avvenuta, sotto gli occhi di almeno duecento persone, vicino all'orologio — cioè nel tratto in cui si svolge abitualmente il commercio clandestino. Due uomini erano scesi da una «1100» nera, erano saliti addosso al Salsarotto, e dopo averlo messo "knock-out" gli avevano sfilato di dosso l'impermeabile ed erano fuggiti in auto.

Interrogato dal dott. Sgarra, il quale aveva subito intuito il possibile movente dell'aggressione il «contrabbandiere» finiva con l'ammettere che i due assalitori erano stati suoi «clienti».

«Li hai bidonati con delle sigarette di segatura?» — chiedeva il commissario.

«Io sono un commerciante onesto — replicava indignato il contrabbandiere — però loro mi accusano proprio di questo. Può darsi che i miei fornitori mi abbiano truffato e che io involontariamente abbia venduto qualche stecca di segatura, ma in buona fede, mi creda».

Chiarito il motivo delle botte ricevute dal commerciante di falso tabacco la polizia deve accertare perché gli sia stato preso l'impermeabile. I responsabili sono già stati identificati e presto saranno rintracciati ed interrogati. Probabilmente speravano di trovare nelle tasche il portafoglio (che non c'era) oppure delle vere sigarette. Ad ogni modo per ora la polizia ha ricevuto sotto l'imputazione di rapina, a meno che casi ricadano a dimostrare di non aver avuto l'intenzione di rubare l'impermeabile (nel qual caso l'imputazione potrebbe ridursi ad esercizio abusivo delle proprie ragioni).

L'aspirante vigile era pazzo da legare

Il vigile urbano di servizio all'incrocio di corso Giulio Cesare con corso Novara si è trovato all'improvviso, verso le 17 di ieri, un non desiderato né utile «aiutante». Si trattava di un uomo di una cinquantina di anni, che non sembrava ubriaco e che pure pretendeva a tutti i costi di «collaborare» a regolare il traffico nel crocicchio.

La guardia di servizio tentava invano di convincerlo ad andarsene e cessare, ce la faccia da solo, non si disturbi», ma l'altro insisteva e riusciva ben presto a creare difficoltà, ingorghi e pericoli di scontri. Alla fine il vigile lo accompagnava al commissariato Barriera di Milano.

Il funzionario dott. Martuscelli chiamava il medico municipale. Questi riteneva che l'aspirante vigile fosse infermo di mente, forse per alcoolismo cronico, e poco dopo la Croce Verde lo portava a Collegno per un periodo di osservazione da parte degli psichiatri.

Qualcuno vale anche duecentomila lire

Mille canarini cantano al Valentino

Arrivati da ogni parte d'Italia per la mostra che si apre domani - Gabbie uguali, ma uccellini tutti diversi

Un migliaio di canarini, in cento diverse qualità, canteranno a partire da domani nei locali di Torino-Esposizioni, dove è stata allestita la Mostra ornitologica sociale a carattere sportivo per tutti gli aderenti alla Federazione italiana. Gli espositori che partecipano alla rassegna provengono da ogni parte della Penisola, anche dalla Sicilia.

Le bestiole, chiuse in gabbie tutte uguali, sono differenti una dall'altra. Ve ne sono extra che al canarino comune, quello di colore giallo che solitamente si tiene in casa, non somigliano neppure lontanamente. Alcuni esemplari arieggiano il cardellino, altri nel piumaggio si avvicinano al pappagallino. Alcuni sono grossi e con le piume arruffate, altri piccoli con la penna perfettamente liscia.

Molti sono pregiati per la «schietta» a cui appartengono, altri per la loro qualità canora. Ve ne sono di tutte le tonalità: soprani, tenori e baritoni. Passeranno uno o due giorni. Il loro costo si aggira sulle centomila lire e taluni possono raggiungere la cifra delle duecento.

La varietà pregiata sono numerose. Si va dal «Gibber italicus», brutto e gobbuto come soprano, ma di gran valore, al «Parigino», molto più gradevole. Vi sono poi gli «ondulati australiani», i «canoni» nelle 53 varietà, i «Lancashire», gli «Yorkshire», i «Norwich» e i «canori dell'Harzer» tedeschi, veri virtuosi dell'arte canora. La Mostra si apre ufficialmente domani e rimarrà aperta anche lunedì.

Premiati gli anziani dipendenti della Stipel

Oggi alle 15, in via Bogino 4, saranno premiati gli anziani lavoratori della Stipel che durante quest'anno hanno maturato un trentennio di attività. Ad essi saranno consegnati un diploma d'onore ed una medaglia d'oro. Ai lavoratori che hanno raggiunto i trentacinque anni di attività saranno assegnate venticinque azioni della Stet. I premi saranno consegnati a nove dipendenti con trentacinque anni di attività e a quarantuno con trenta anni di servizio. Fra i premiati vi sono il direttore dell'esercizio di Alessandria, dott. Piancola e il capo servizio della direzione commerciale, ing. Sapio.

Solenne funzione in Duomo

Lunedì alle 11 in Duomo, a chiusura dell'Anno mariano e per commemorare il sessantesimo anno di Messa di Sua Eminenza il cardinale arcivescovo Maurilio Fossati, sarà celebrata una funzione solenne con assistenza pontificale. Per specialissima facoltà concessa dal Santo Padre Giovanni XXIII, Sua Eminenza impartirà dalla Cattedra la Benedizione papale.

Echi di cronaca

VENDITA ALL'ASTA ALLA GALLERIA APRATO. Da oggi e lunedì nei locali di *Portici Barbaroux 1 (Piazza Castello)* tel. 44-927 è esposto un meraviglioso complesso di mobili antichi ed in stile, quadri di grandi Maestri antichi e dell'800, Tappeti orientali, porcellane delle marche più famose, specchiere, lampadari, cineserie, ecc. Da martedì 9 dicembre alle ore 21 vendita all'Asta.

MOBILIFICIO C.R.A.P. Prezzo propaganda (mesi da 36.000, anziché da 72.000, assortimento camere a di lusso in 30 rate, approfittatene. Via Garibaldi, 9 (corsilie).

CASABELLA mobili, esposizione, qualità, mobili stock, garanzia, via Garibaldi 5 - telefono 537 197.

Furto d'auto — L'A. C. segnala che ieri è stata rubata la «1100-103» targata TO 152430.

Traffico — Domani dalle 15 alle 17 per la partita Juventus-Milan sarà vietata la circolazione in corso Re Umberto, corso Vittorio Emanuele II, via Nizza, via Sacchi, via Cernaia, via Pietro Micca, via Roma, piazza Castello, via Po, piazza Vittorio Veneto.

Per la Befana — Il Comitato per la Befana dei bambini dei ferrovieri ha bisogno di giocattoli. Chi volesse contribuire può rivolgersi alla sede del Dopolavoro ferroviario in via Sacchi 40.

Per la Befana — Il Comitato per la Befana dei bambini dei ferrovieri ha bisogno di giocattoli. Chi volesse contribuire può rivolgersi alla sede del Dopolavoro ferroviario in via Sacchi 40.

In leggero peggioramento la situazione sanitaria

Una sequela di malanni conseguenza del sottozero

Secondo le statistiche dell'Ufficio d'igiene aumentate in novembre le malattie infettive

L'inverno è giunto a Torino all'improvviso, con il suo corredo di malanni stagionali. Nelle scuole qualche banco è vuoto e le farmacie sono affollatissime in tutte le ore del giorno.

Per il momento si tratta di indisposizioni di poco conto, legate alla repentina discesa del termometro sotto zero. Vittime dei «colpi di freddo» sono per ora in maggioranza i bambini; i medici hanno il loro da fare a prescrivere medicamenti contro i mali di gola.

Secondo le notizie diramate dall'Ufficio d'igiene, anche per quanto riguarda le malattie infettive, la situazione è soddisfacente. La statistica di novembre, registra un leggero aumento dei casi di difterite, scarlattina, tifo e poliomielite rispetto al mese precedente. Il numero complessivo dei casi si è mantenuto però molto basso.

In ottobre, sono stati denunciati 3 casi di difterite; in novembre i casi segnalati sono stati cinque. Risultano colpiti dall'infezione quattro bimbe della scuola «Allievo», di borgata Vittoria. Una quinta bambina, sorella di una delle quattro scolarette, ha pure contratto la difterite. Fortunatamente [illegible]

TEMPERATURA DI OGGI

MASSIMA +2,2
MINIMA −3,4

Il Bollettino meteorologico segnala inoltre: temperatura media (notturna): −3,8; ore 8: −3,0; pressa 720,7; umid. 58 %. Cielo sereno. Previsioni: Nebbie e foschie. Temperatura stazionaria. Temperatura a Cuneo: mass. +2,5; min. −8,5; ore 8: −3,4

L'andamento benigno del morbo, una delle cinque bimbe colpite è deceduta sabato scorso per collasso, quando ormai era stata dichiarata fuori pericolo ed aveva potuto tornare a casa.

Anche i malati di scarlattina sono in aumento. Dal 12 di ottobre al 6 sabato 15 di novembre. Sempre dal comunicato dell'Ufficio di igiene si apprende che i colpiti da tifo sono stati uno a ottobre e 6 a novembre, mentre i casi di poliomielite sono saliti dai 7 di ottobre agli 8 di novembre. Per quanto riguarda la poliomielite, la situazione risulta tuttavia sensibilmente migliorata rispetto ad agosto e settembre, mesi in cui i casi furono rispettivamente 16 e 12.

Nella nostra città, la percentuale dei colpiti da malattie infettive continua a essere molto inferiore alla media nazionale.

Cinema AMBROSIO oggi eccezionale «prima»

VITTORIO DE SICA
CARMEN SEVILLA
PEPPINO DE FILIPPO
LEA PADOVANI
COLUMBA DOMINGUEZ
MARIO CAROTENUTO
VICENTE PARRA
DOLORES PALUMBO
e JOSE' NIETO

REGIA di JAVIER SETO
SUPERVISIONE di VITTORIO DE SICA
SOGGETTO E SCENEGGIATURA di E.M. MARGADONNA e LUCIANA CORDA
COPRODUZIONE ITALO-SPAGNOLA

«EASTMANCOLOR»

PANE, amore E ANDALUSIA

AVA GARDNER ed ANTHONY FRANCIOSA in una scena d'amore del film *TITANUS*

La MAJA DESNUDA

TRIONFA SUL MAGICO SCHERMO DEL
Cinema CORSO
presentato dalla UNIVERSAL INTERNATIONAL
Grande come l'umanità giunge ora sullo schermo questo «CLASSICO» girato nei luoghi dove l'immaginò l'autore.
TEMPO DI VIVERE
TRATTO DAL CELEBRE ROMANZO DI ERICH MARIA REMARQUE
"TEMPO DI VIVERE, TEMPO DI MORIRE,,
EDITO IN ITALIA DA MONDADORI

UN SUCCESSO AL FESTIVAL DI CANNES 1958 • UN TRIONFO AL FESTIVAL DI S. SEBASTIANO 1958
SELEZIONATO PER IL FESTIVAL DI VENEZIA 1958 (fuori)
ORDINE di UCCIDERE

RESURREZIONE
con MYRIAM BRU

DA UN GRANDE ROMANZO UN FILM GRANDIOSO
RESURREZIONE
IN EASTMANCOLOR SCHERMO PANORAMICO

al ROMANO
2ª SETTIMANA
del capolavoro di BRESSON
UN CONDANNATO A MORTE È FUGGITO
Un giorno Vi dispiacerà di non aver visto questo eccezionale «classico» del Cinema europeo

SPETTACOLI

GRILL-ROOM "L'ARLECCHINO" ALBERGO PR. DI PIEMONTE DI TORINO
Tutte le specialità della cucina e spirito. Un provetto pianista allieta pranzo e tè pomeridiano

Smeraldo Club Danze
Via Cotto 9 (Palazzo Ormea) Telefono 883-879
Cambiamento proprietario
16,30 tè danzante; 21 trattenimento. Successo dell'orchestra di
MARIO DI NUNZIO

ARLECCHINO DANZE
Via S. Secondo 67 - Tel. 537-337
Ore 16,30: Tè danzante
Ore 21: Elegante trattenimento con
FRANCO EI «G5»

CASTELLINO DANZE
Ore 17 tè: dame L. 200, Cavalieri L. 250 compresa consumaz.
Ore 21: Grande Orchestra
ROSACLOT
Fiorella Giacon - Carlo Mari

CLUB DANZE PRINCIPE
L'orchestra che vale una vostra serata
PAOLO BITTANTE
Ore 16,30: tè studentesco
Ore 21 motivo musicale mascherato

DANZE LA PERLA
Grande entusiasmo per il brillante dinamico complesso
PIPPO PEANO
Al microfono *Walter Gorgoni*
Ore 21: Grandiosa serata.

SALA GAY: DUE ORCHESTRE
Applaudita la nuova orch. *Melody Jazz* con *Fabio Soler Scarpi*, voce *Mary Ferrer* ed il Comp. *Achille Ovalo*: 17 e 21. Lezioni danze.

EL TROCADERO
Ore 17: Brillante tè; 21: Trattenimento, ballo, Comp. *Rosazzelli*

FARO CLUB DANZE
Ore 21: Grande entusiasmo Compl. *L. Faverani, c. Fanciveri e Mimmo.*

SI BALLA L'ULA HOOP
e si gioca col jo jo al
Piaisir Dancing Lavrario
Lezioni danze moderne gratuite.

EDEN DANZE
Ore 16,30: Tè studentesco.
Ore 21: Balli alla moda inverno con Orch. *Fabrizi*, c. *Romano Lucchini*

LA SERENELLA
Brillante ed elegante serata. Orchestra *Miguel*, canta *G. Gedeo*. Sorteggio a premi. Omaggi danze

CLUB DANZE HOLLYWOOD
Ore 22: Serata a premi con l'Orchestra *Turi-Golino*, cantano *A. Vasquez* e *N. Marengoni*.

Centro Universitario Cinematografico. — Oggi, sabato 6 dicembre, alle 15 e 17 proiezione del film «Senso» di Luchino Visconti.

PALAZZO TORINO ESPOSIZIONI
HOLIDAY ON ICE 1958
FERIALI: ore 21,15 — FESTIVI: ore 16,30 e 21,15
LOCALE RISCALDATO
Prenotazioni: «La Stampa» - «Gazzetta del Popolo» - ENAL

Al Supercinema FIAMMA
GRANDE SUCCESSO!
I CACCIATORI
CINEMASCOPE TECHNICOLOR
con ROBERT MITCHUM - M. BRITT - R. WAGNER

CURA CONTENITIVA DELL'ERNIA SENZA OPERAZIONE
ERNIA
L'apparecchio erniario MANDRILE, soffice e leggero, garantisce la contenzione dell'ERNIA anche se voluminosa sia negli uomini sia nelle donne
IL MODELLO PROTETTIVO 1952 A SOLE L. 5000
Le persone interessate possono recarsi con tutta fiducia a
Istituto Medico Ortopedico Specializzato Comm. MANDRILE
TORINO - VIA SALUZZO, 1
Telef. 81-366 - PORTA NUOVA - Feriali 9-12 - Festivi e dom. 9-12

GIUBBE
E CONFEZIONI IN
PELLE
DIRETTAMENTE DALLA FABBRICA
SASSO
TORINO Via U. Rattazzi 11 Telefono 48-051
INTERPELLATECI NEL VOSTRO INTERESSE!

Nebbia

Pietro postino rientrò in casa più presto del solito. Scuotendosi di dosso le minutissime gocce di pioggia disse: «D'estate non ricordavo una nebbia tanto fitta».

«E' una sera nera. Meglio andare a letto».

«Resta un poco in veglia con noi. Non hai niente da raccontare questa sera?» domandò Virginio.

«Niente. Se tolgo che in casa di Borin la sua furia era peggio del solito. La povera Carola ormai è solo ossa».

«Però io non vorrei che Carola guardasse me come guarda Borin» disse Anita.

«Lo guarda e tace; non parla mai» disse Virginio.

«E come potrebbe con Borin? Può solo urlare. Tace ma credo io sarebbe capace di avvelenare Borin, se potesse».

«Ormai è come una bestia. Grasso come un porco è diventato. Oggi in piazza faceva cerchio. Sedeva per terra e cantava e rideva col faccione rosso di vino. Tra la camicia e i pantaloni gli usciva nuda una gran fetta di pancia. I ragazzi gli stavano intorno a ridere con lui» disse Virginio.

«Carola non ha avuto fortuna — disse Pietro. — Vado a letto. Non si sente un respiro. Una nebbia simile d'estate non la ricordavo» e si avviò alle scale.

Entrato nella sua camera calda sopra al forno, come ogni sera, si mise a letto per leggere il giornale. Ogni giorno, da una a casa, nel paese, insieme con la posta che doveva anche leggere ad alta voce, portava le notizie del giornale. Il silenzio della nebbia pesava sulla casa di sgomb; come una presenza che distraeva Pietro, dalla quale non riusciva a liberarsi: tanto che, sollevando gli occhi dal giornale, li volse alla finestra socchiusa e stette in ascolto. Gli parve udire dei passi: erano incerti e pesanti: si arrestarono improvvisi sotto la finestra. Poi un gemito strozzato entrò nella stanza e colpì soffocati di qualche cosa che si rompeva con un rumore sordo e secco. Pietro balzò dal letto, prese la candela, spalancò la finestra, si sporse; nel quadrato di luce che si proiettò sulla nebbia vide riflettersi la sua ombra. E null'altro: un silenzio dietro l'opaco specchio della nebbia. «Virginio, — chiamò, — hai sentito quel colpo sotto la finestra?».

«Vado a vedere» disse Virginio che, come Pietro, stava per scendere le scale.

Virginio, appena vide il corpo di Borin a terra, gridò con quanto fiato aveva in gola chiamando aiuto. Romeo, figlio di Borin, stava rivo davanti a loro, con la scure insanguinata in mano.

«Che mai hai fatto disgraziato!» disse Pietro avvicinando la candela alla scure.

Già si udivano porte e finestre aprirsi e ogni rumore arrivava smorzato; solo il grido di dolore di Virginio rompeva l'immobilità della nebbia. Pietro prese il braccio di Romeo e lo scosse. La scure cadde. Batté per terra la candela. Erano nel buio assoluto.

«Romeo, scappa; verso i monti. Imbarcati. Tra poco saranno qui i carabinieri — disse Pietro. — Vieni alla fontana a bagnarti la faccia. Ti calmerà. Poi scappa verso il Ballano; passa la valle e scendi dal Malpasso».

Romeo si diresse verso casa sua.

«Ma dove vai? Di qui vai a casa e tra poco ci saranno qui» disse Pietro. Ma Romeo non udiva. Con passi uguali camminò fino alla porta di casa. Stava per entrare e ancora Pietro tentò di fermarlo: «Ti dico scappa. Tra poco arriveranno i carabinieri».

Romeo alzò una mano verso l'uscio indicando con un dito, ridiscese la mano fino allo scrocco, lo premette con l'indice.

Pietro vide Carola che, in piedi vicino al tavolo nel mezzo della stanza, faceva il formaggio. La donna non si volse. Romeo camminò fino a lei. Allora Carola alzò la testa, fissò gli occhi in quelli del figlio che accennava di sì col capo: barcollò, strinse le mani alla forma di formaggio per non cadere. Romeo non tremava più vicino alla madre. Col suo solito passo lento arrivò alla panca, vi si buttò sdraiandosi e chiuse gli occhi.

Disse Pietro: «Carola, siete diventati matti tutti e due. Che scappi. Diglielo; c'è questa nebbia, Carola».

Senza muoversi, sempre con le mani aggrappate al formaggio, Carola disse: «Saprà scappare».

Già si sentivano le voci di fuori vicino alla casa.

«S'imbarcherà» disse Carola sempre rigida.

Poi lentamente, come se venissero dai pesi, le mani lunghe e magre di Carola si staccarono dalla forma di legno, ripresero a premere la polpa bianca del formaggio.

Romeo pareva dormisse sulla panca e Pietro in mezzo alla stanza passava gli occhi dall'uno all'altro senza più parlare.

Entrò prima Giacomo: «Carola» disse annaspando nelle tenebre. Piano, a passi smorzati, allungò le braccia e depose il cappello di Borin sul tavolo: Carola con una mano aveva spinto il vecchio più in là per far posto.

Sull'uscio, rinculando, entravano portando il corpo di Borin. Carola non si mosse; rigida e la voce bassa e fermo parve non uscisse da lei, disse: «Fate piano che mia figlia Emma non si svegli».

Pietro si chinò sulla panca, accanto Romeo e gli disse: «Alzati». Romeo si alzò e Borin lo mirò sulla panca. «Ora, — disse Pietro, — finché non saranno arrivati i carabinieri e il dottore, nessuno si può muovere». Il brigadiere che entrò per primo, fatto un passo sulla soglia, restò fermo a guardare Carola che faceva il formaggio; poi, andando verso di lei, disse duramente: «Almeno coprite la testa con un drappo».

Carola fermate le mani che ancora strizzavano il siero, prese dalla tasca il suo rosso fazzoletto già spiegazzato, si asciugò le mani adagio, poi allargò e distese sulla testa di Borin il fazzoletto.

«Non avete un drappo pulito?» urlò il brigadiere.

Ma Carola prese nelle mani la forma di legno col formaggio, rigida, lenta, uscì dalla cucina.

Il silenzio spesso della nebbia era intorno, sia dentro la cameretta, fino alla panca.

«Il medico dovrà solamente scrivere il certificato di morte» disse il brigadiere con voce rotta.

E a Carola che rientrava con la bianca faccia rigida domandò: «Avete sospetti...».

Ma Romeo, ritto davanti a lui, l'interruppe dicendo: «Sono stato io».

E lo disse piano guardando mite il brigadiere.

«Voi, da solo, senza la complicità di nessuno?» domandò il carabiniere. «Io, da solo. Ho dovuto farlo» disse con la stessa voce Romeo, e lo sguardo dei suoi grandi occhi irrequieti si posò su Carola. Ripeté: «Io...». Si fermò. Disse con voce rauca, dura: «Madre, non vi ho mai vista piangere».

La faccia scavata di Carola era rigata di lacrime; rigida, come fosse tutta di marmo, sollevò un braccio e con la mano cercò il revolo per appoggiarsi.

I carabinieri videro Romeo ed ero loro. Disse il primo: «Gli mettiamo le manette?».

Porgendo le mani, Romeo disse: «Come volete. Tanto non serve».

«E' inutile. Lo teniamo fra noi» disse l'altro.

Lo portarono via senza manette. Carola stette ferma vicino al tavolo e la mano lunga e magra premeva il legno. Poi la gente disse che sul legno era rimasto il segno della mano di Carola.

Lea Quaretti

NIZZA — La moglie attrice inglese Diana Dors posa sorridendo per un turista americano che la sta ritraendo con una macchina da presa durante una sosta all'aeroporto di Nizza. La stella britannica e suo marito, l'attore Dicky Dawson, sono ripartiti in aereo per Johannesburg, nel Sud Africa (Telefoto a «Stampa Sera»)

ATTESO PROCESSO MARTEDI' ALLE ASSISE DI LUCCA

Uccise perché licenziato dopo 40 anni di lavoro

La vittima è un dirigente che pure aveva promesso di riassumere l'operaio - Costui afferma di aver sparato in un momento di follia

Nostro servizio particolare

Lucca, sabato sera.

Un processo destinato a richiamare una grande folla al Palazzo di Giustizia è quello che avrà inizio martedì mattina in Corte d'Assise. Si rievoca infatti il tragico fatto di sangue del quale è stato vittima uno dei più noti dirigenti industriali della nostra provincia.

Imputato è Gregorio Casella di 65 anni, abitante a S. Germignano di Moriano, un uomo che, fino ad un momento prima del delitto era stimato ed apprezzato per il suo carattere tutto riservatezza e per il suo attaccamento al lavoro. Deve rispondere di omicidio per aver ucciso la mattina del 10 agosto scorso con cinque colpi di rivoltella l'ing. Lazzaro Solari di 60 anni, genovese, direttore del lutificio di Ponte a Moriano.

L'istruttoria, svoltasi in breve tempo, ha chiarito ormai tutti i punti del drammatico episodio. Il Casella lavorava nel lutificio fin dal 1913. Erano cioè quarant'anni che prestava servizio nello stabilimento e l'aveva visto crescere, ingrandirsi con molta fortuna, poi declinare per un periodo di anni. Proprio in questi ultimi tempi, difficili per la vita dell'azienda, la direzione si era trovata nella necessità di ridurre il personale. Uno dei licenziati fu proprio il Casella.

L'anziano operaio parve impazzire. Non si dava pace di dover perdere il suo lavoro, soprattutto quel posto dove era rimasto per quarant'anni di seguito, da ragazzo fino a uomo maturo. Si recò nell'ufficio del dirigente, ing. Solari, per esporre i suoi sentimenti di [illegible] tristezza. Il direttore dimostrò molta comprensione e promise formalmente al Casella che lo avrebbe riassunto al più presto con un «contratto a termine». L'operaio uscendo dall'ufficio parve rasserenato. Tornò a casa e manifestò ai familiari la sua piena fiducia di poter rientrare al lutificio.

Ma la mattina seguente Gregorio Casella aveva già dimenticato la promessa del direttore. Il suo cuore e la sua mente erano dominati dal pensiero tormentoso del licenziamento dopo quarant'anni di attività. Gli sembrava un affronto sporco, un'offesa tremenda che nulla sarebbe valso a riparare, neppure la riassunzione. Balzò dal letto, prese la rivoltella che teneva in casa, si rivestì in fretta ed uscì. Era sabato, primo giorno di ferragosto, le strade erano piene di gente che viaggiava verso i luoghi di vacanza. L'esasperazione del Casella si faceva più forte e violenta.

L'operaio si diresse verso lo stabilimento che ben conosceva. Il dirigente del lutificio ing. Solari, anch'egli apprezzato per la sua attività e per il suo comportamento, si trovava già in ufficio. Il Casella andò da lui, spalancò la porta e il direttore lo invitò ad accomodarsi convinto che egli fosse venuto per il nuovo contratto. Ma l'operaio non ragionava più. Estrasse rapido dalla tasca destra della giacca la rivoltella ed esplose cinque colpi. Quindi approfittando della confusione si diede alla fuga.

Un fattorino e un impiegato accorsero presso l'ing. Solari: le sue condizioni apparivano gravissime. Trasportato all'ospedale di Lucca si tentava invano di operarlo. Moriva verso le 14,30, invocando il nome di due dei suoi tre figli, che si trovavano in Australia.

Compiuto il delitto, il Casella giovagò per la campagna in preda ad una disperazione più cupa che mai. Ora era anche attanagliato dal rimorso di aver ucciso una persona che l'aveva trattato con molta bontà e che gli aveva garantito di riassumerlo allo stesso posto che aveva occupato per tanto tempo. Torturandosi in tali pensieri, il Casella vagò tutto il giorno. Infine a sera si diresse verso Ponte a Moriano per costituirsi ai carabinieri. Sulla strada incontrò una pattuglia che lo cercava e si lasciò docilmente arrestare.

Interrogato dai magistrati egli ripetè l'esatto racconto dei suoi sentimenti, del suo avvilimento e della esasperazione che lo portarono al delitto e si disse più volte pentito d'aver ucciso l'ing. Solari. Non aveva motivi di odio nei suoi confronti, se mai in lui riponeva la speranza di poter di nuovo lavorare. Aveva sparato, afferma, per «sfogare la sua rabbia, in un momento di follia».

c. n.

Il nuovo palazzo comunale di Torre Pellice

Torre Pellice, sabato sera.

Domani domenica verrà inaugurato a Torre Pellice il nuovo palazzo comunale. L'opera, progettata dall'arch. Buffa, è sorta sull'area della vecchia casa municipale, demolita nel 1957, e che era stata edificata duecento anni addietro. Il costo dell'edificio si aggira sui 85 milioni. Nel nuovo palazzo, oltre agli uffici ed ai vari servizi municipali, saranno ospitati: la Pretura, l'ufficio postale e telegrafico, il posto telefonico pubblico, gli uffici della «Pro Loco» e l'ufficio di collocamento.

Per l'occasione è stata data alle stampa una pubblicazione del sindaco, prof. Augusto Arnaud Hugon, sui dieci secoli di storia della comunità di Torre Pellice; il volume, edito in elegante veste tipografica, presenta nel contesto numerose illustrazioni, opera del pittore prof. Paolo Paschetto.

DETTO FRA NOI

Uomini in grigio

Lettera di «Mercedes», Torino:

«Sono una ragazza di ventitrè anni che sino a poco tempo fa viveva sugli agi e ora deve guadagnare la vita col proprio lavoro. Conosco bene tre lingue e sono riuscita, tramite amici di famiglia, a trovare un posto di segretaria; ma ho il terrore di perderlo. A causa del lavoro? No. Spero, in poche settimane, di capirne il meccanismo. Invece sarà molto più difficile per me acquistare la forma mentis dell'impiegata, diventare simile alle mie attuali colleghe, che mi guardano come una bestia rara. Ho ancora degli abiti eleganti, ultimo avanzo del mio passato e un fondo di bottiglia di profumo. Sono abituata a petinarmi con cura, non porto gli occhiali, non mi cambio le scarpe in ufficio per stare più comoda, ho sempre la cameretta ferma e le maglie in ordine. Forse perciò le mie colleghe, quando parlano di me, e a voce non abbastanza sommessa, mi chiamano "la marchesa". Ma il peggio è che anche il "principale" ha l'aria di disapprovare qualcosa nel mio aspetto; giorni fa ha avuto un moto di fastidio per il tintinnio d'un ciondolo che porto al braccialetto; e ieri ha avuto la stessa mossa a causa d'un fazzolettino che mi è caduto per terra, mentre gli porgevo la corrispondenza con la posta. Una donna che ha bisogno di lavorare deve dimenticarsi d'esser donna? Divenire grigia, insignificante, assumere l'aspetto di una pedina che dobbiamo pagar tutto?».

*Più o meno, sì. Una donna che ha bisogno di lavorare entra in un mondo fatto per gli uomini, con leggi concepite dagli uomini e un ordine, un'armatura, un ritmo assolutamente maschili. Entrando in questo mondo, la donna non ha l'obbligo di virilizzarsi (ci mancherebbe...); ma deve mettere la sordina a certi suoi attributi femminili. Il che significa per un'impiegata: far a meno, nelle ore d'ufficio, di provare che è donna. Quindi, abiti sobri, trucco leggero, pettinatura semplice, scarpe possibilmente silenziose (il martello dei tacchi rivela isolato, il più delle volte, alle orecchie di un principale ultrasensibile); niente profumi, niente gioielli che suonino o scintillino al massimo grado; e gesti tranquilli, voce smorzata. E lui lo conosco bene — diceva una stenodattilografa fanche il principale, come certi mariti, è lui) —. Ho che cosa lo fa uscir dai gangheri. E quando ce l'ha con lui per qualche parola storta, non ha che da castrerellare mentre attraverso l'ufficio. Un pampam-pam o due bastano a metterlo fuori di sè». E un'altra: «Dapprincipio accettavo e piangere, mi gridava. Ma ho dovuto cambiar sistema poi che in fretta. Le lacrime lo mettevano in un tale imbarazzo, che stava giorni e giorni senza rivolgermi la parola». Una terza racconta: «Ho dovuto togliere dalla scrivania la foto dei miei bambini. Mi sono accorta che lui si sentiva obbligato a chiedermi di loro, quando entrava nel mio ufficio e che ciò lo indispettiva». Nel mondo degli uomini in grigio, dove si fabbricano gli affari (e gl'infarti), ogni cedimento di sentimento è importuno. Tuttavia ci sono momenti in cui gli «attributi femminili» possono entrare in gioco; ma sta all'uomo in grigio scegliersi. Accade che, in qualche fregno del suo ufficio, il principale si smascheri all'improvviso, scoprendo che l'automa-con-cartella-e-matita è una donna; e diventa affabile, premuroso, magari galante. In quei momenti la segretaria può raddrizzare il busto, ridere forte, mostrando bellissimi denti, aggiustarsi i capelli con un buffetto, provare, in uno slancio di gratitudine, che è donna (forse, non le conviene provarlo troppo. Ma questo è un altro discorso). Però, non appena l'uomo torna principale, la donna deve rientrare nella segretaria. E' una sorta di challenge, di sfida costante. Qualche segretaria riesce a trovare una via di mezzo fra le esigenze professionali e quelle del suo stato di donna; e o mettere la sua femminilità al servizio della sua capacità. In tal caso diventa una forma di lavoro ideale. Ma più spesso ci hanno a occultarsi lavoratrici col nuco lucido e i tacchi piatti, che hanno perso quasi completamente di vista la scatola della cipria; e donne che la ricordano troppo per esser delle buone impiegate. Comunque, auguri, o Mercedes.

Lettera dell'ingegner Alfredo Ghiotti, Torino:

«Leggo quanto le ha scritto il signor Carlo B. riguardo alla "tassa sulla tassa" per il servizio "spazzatura". Ma forse il signor B. non sarebbe il peggio e così che nella sua collinare si paga una tassa per ottenere il permesso di "non mettere" dal servizio "spazzatura"! Chi villetta di pregio questa tassa deve partire da casa ogni mattina con la sua pattumiera a fare circa due chilometri per giungere a Torino città, dove è costretto ad andare in cerca degl'introvabili bidoni che cacciano l'immondizia. Le pare? A quando le tasse che permette di "non andare" in tram, "non usare" la luce, il telefono, eccetera? Io esisto una giustizia distributiva nel nostro amato Paese, queste tasse non dovrebbero toccare a noi quella relativa ai tram potrebbe colmare il deficit accusato da quegli uffici, Ugo, abitante in piazza Santa Maria, Novella, avvertendolo della raccapricciante scoperta.

Roberto Ermini, sottoposto a stringenti interrogatori, finì per confessare d'aver ammazzato lo zio «per causa d'onore»: Angelo Ermini, legato al nipote da una relazione vergognosa, aveva avanzato quel giorno una pretesa che provocò la violenta reazione del giovane il quale, perduto il lume negli occhi, afferrata una zubbia che si trovava nell'appartamento, colpiva furiosamente alla testa il vecchio.

Tradotto nelle carceri delle Murate, l'Ermini, dopo cinque giorni, fece completa ritrattazione affermando che la confessione gli era stata estorta con la violenza e con le minacce dai funzionari di polizia incaricati dell'indagine.

Il P. G. D'Alessio, nella sua requisitoria, chiese la condanna dell'imputato per omicidio volontario, con la concessione delle attenuanti generiche, e per simulazione di reato, a 24 anni per il primo reato e a un anno per il secondo.

I difensori, avvocati Filastò e Ricci, domandarono la assoluzione con formula piena.

La Corte è rimasta in camera di consiglio per oltre cinque ore. Rientrata in aula il presidente ha letto la sentenza con la quale Roberto Ermini veniva dichiarato assolto dai reati imputatigli per insufficienza di prove.

Vive in un pesuino privo di risorse, non so come tirare avanti e sono disperato. Per di più, ora mi trovo in letto con la febbre. Chi penserà ai miei poveri bimbi?». ■ Scrive *Giuliano Marchiori* (via Sopracornia 31), *Bojon, Venezia*: «Sono affetto da una monomaniacale agli arti inferiori e cammino malamente, zoppicando molto. I miei familiari non sono capaci di aiutarmi a fare qualcosa perché posso non sentirmi escluso dalla vita sociale. A causa della molta operazioni subite, non ho potuto né studiare, né apprendere un mestiere e non mi trovo a quasi 21 anno senz'altra prospettiva che quella d'una miserabile vita da vegetale. Scrivo con la speranza di ricevere da qualche lettore un consiglio o, semplicemente, una parola amica. Sono tanto solo! Se qualcuno fosse tanto buono da inviarmi riviste o qualche libro, le mie giornate sarebbero forse meno squallide».

Clara Grifoni

Luigi XVIII davanti all'altare, si alzò sorridendo verso il re e: «Sire — gli disse — è il quattordicesimo». (Pensi se non la do ragione, amico. Tutte più che, oggi, la raccomandazione d'un onorevole, con tutti gli onorevoli che abbiamo, vale poco o nulla. Oggi per trovare un impiego anche modesto, ci vuole almeno la raccomandazione d'un ministro).

Lettera della signora Elisabetta M., Vicenza:

«Mio marito è stato sempre un uomo ragionevole e positivo. In ventisei anni di matrimonio non gli ho mai visto fare un passo più lungo della scarpa, come si suol dire; e le sue decisioni erano sempre giustificate. Ma un giorno, di punto in bianco, gli è venuta l'idea della macchina e per quanto le final contrarie (ho sempre "patito" la macchina) ha preso la patente e l'automobile a rate. Pensi che è stato sempre costretto ai pagamenti rateali! Lui dice che l'automobile gli serve per sbrigare più in fretta il suo lavoro, che così non se ne può fare a meno e che uno a quarantotto anni ha bisogno di qualche comodità. Ma io non ci vedo chiaro, ho la mente che sotto il capriccio ci sia qualcosa d'altro...».

Qualcosa c'è. Ma non una donna, come sospetta lei. Giunto alle soglie della cinquantina, un uomo ha bisogno di considerazione: vuole sentirsi qualcuno nel suo quartiere, nella sua strada, nel suo ufficio. E i casi non dico: o briga per ottenere una «croce», o l'meglio acquista compra un'automobile. Ormai sembra che non vi sia promozione sociale senza automobile. Ogni uomo viene misurato dalla potenza del suo motore. Il posto che gli spetta nella gerarchia della classi non viene più deciso da un titolo, come accadeva un tempo, ma dai cavalli-vapore. Due cavalli lo tolgono dalla plebe. Con quattro o cinque viene onorevole barone. Venti lo fanno principe o duca.

Gipi, Ancona: Come tanti altri, anche lei si lamenta per più sorte di guai: quelli che ha, quelli che ha avuto e quelli che teme di avere in futuro. ● *Lydia Verney, Genova*: Sono toscana, quanto può spiegare tutto. Il lusso che preferisco — e che qualche volta riesco a concedermi — è quello di pensare ad alta voce o, se preferisce, in punta di penna. Grazie per la sua lettera, davvero «eccessiva» e grazie per l'augurio che le ricambio con amicizia. ● *Una donna dove si deve, Torino*: Non disperi, gentil signora: può darsi che l'Inquisizione ritorni. E in tal caso non le sarà difficile trovare un bello «attivalet» to malasa» per ma, come sembra desideri. ● *Torino 93*: Cerchero d'informarmi. ● *Alma D. B., Torino*: Una giovane di 23 anni «alta, bellissima, elegante, colta, intelligente» con un ottimo impiego e una casa di tre piani, non deve disperare. Prima o poi, incontrerà certamente (specie se vi metta un po' di buona volontà), il giovanotto che le sia degno compagno nella vita. Io, ovviamente, non posso «interessarmi alla cosa». Questo genere di attività assorbita dalle mie funzioni, se Dio vuole. ● *G. B. E., Torino*: Mille grazie per l'offerta gentile. ● *A. D., Torino*: E grazie anche a lei, a nome delle «due vecchiette» bisognose di legna. ● *Giovanni Giovannelli, Torino*: Penso anch'io che quella «ricchi e nobili» padrone escano dalla fantasia di quella contessa «domestica». Non sono contenta. ● Scrive *Eugenia Mariotti* (via Giacomo Dina 82 - Scala B), *Torino*: «Nel maggio scorso, lei fu tanto gentile da pubblicare un mio appello, per aiutarmi a vendere dei gattini siamesi. Venne una signora a comprarne uno e me lo lasciò in pensione, dicendomi che sarebbe tornata a riprenderlo. Ma non l'ho più vista. Il gattino è sano e bello. Per quanto io sia una povera vecchiatta bisognosa, ho sempre rifiutato le offerte di chi voleva prendermelo. Ma lei mi aiuti, per favore, a ritrovare quella signora della quale so soltanto che è una sua assidua lettrice. Grazie». ■ Scrive *Gilda Toniolo, Prestina di Piazzola* (Padova): «Ho 38 anni, mio marito è morto, lasciandomi con 5 figli, di cui il maggiore ha 16 anni, più un aiuto, cato poco dopo la sua scomparsa.

Concluso a Firenze il processo Ermini

Assolto dall'accusa di aver ucciso lo zio

La sentenza con formula dubitativa dopo 5 ore di camera di consiglio - Il P. G. aveva chiesto la condanna a 14 anni di carcere

Firenze, sabato sera.

E' terminato ieri sera a tarda ora, dinanzi la nostra Corte d'Assise, il processo contro Roberto Ermini, 21 ventinovenne che era stato accusato di aver ucciso a colpi di «subbia» da falegname lo zio Angelo, di 66 anni, nel proprio appartamento di piazza Beccaria, ove il vecchio viveva solo, il 15 febbraio dello scorso anno. Il giovane è stato assolto dalla Corte con formula dubitativa.

Il delitto fu scoperto dallo stesso Roberto Ermini il quale non diede immediatamente l'allarme, ma si recò in motocicletta da un altro

SPETTACOLI A TORINO

TEATRI E RIVISTE

Prenot. biglietti Salone La Stampa, v. Roma ang. v. Bertola, tel. 52-113

Alfieri: ore 21,15 Comp. Elsa Merlini, Paolo Carlini, Nino Pavese: «Madame Sans-Gêne» di V. Sardou. Ultimi 3 giorni.

Carignano (Stagione Regia): ore 21: «Madama Butterfly» di Giacomo Puccini. M. E. Garelli.

Metropolitano: Marionette Gianduja: 16.30 Cappuccetto rosso e Circo. **Teatro Nobile Piem.** (p. Bottesini, Barr. Milano): Comp. Bondi ore 21 «Scarpe grosse».

Teatro Stabile (via Rossini 8): da lunedì 8 dicembre «Gli amori di Pulcinella» di A. Cecov con Laura Adani, G. Santuccio, M. Vitale.

Museo del Cinema (Pal. Chiablese, 120 posti): 17,19 e 21,15 «Cabiria».

Liceo Ferdinando Tagni (P. Susa, telef. 49-830) presenta: «Festival Mondiale del Circo» ore 16 e 21.

Palazzo Torino Esposizioni: ore 16,30-21,15 rivista «Holiday on Ice».

Ari Ancica (corso Matteotti 46): Toulouse-Lautrec: litografie originali in bianco e nero ed a colori.

Circolo Artisti (v. Bogino 9): Mostra di R. Martinazzi, ore 17-19,30.

Galleria La Bussola (Po 21): Personale Enrico Paulucci.

Al Fiorida (p. Solferino 1, 43-822): ore 16,30 e 21-1 Compl. Gianni Romano, canta Sandro Luzzoli.

Apollo: ore 21 Compl. Chi-cha-cha.

Arlecchino Danze (v. S. Secondo 87 t. 497-127) 16,30-21 Francesco 1 0.5a.

Augustus: ore 16,30-21 Lanfranco.

Bavia (Valentino): danze ore 21.

Castellino Danze: 17-21 Rosalci.

Danza (v. Argentero 4): ore 21-24.

De Benedetti Danze: 21 Mandolesi

Edec Danze: 16,30-21 Fabrizi.

Faro Club Danze: 21 Complesso Paverani canta Renzo Fanzieri.

Fenalo Caffè chantant: 21 Medici 112.

Fortuna Danze: ore 21 Orch. TO 4 scuola ballo dir. M.a Cavalli.

Gaudio Danze: 16,30-21 Spadaccini.

Gay Danze: ore 17 e 21 Orch. Melody Jazz Compl. Achille Ovale.

Gran Mago Danze 21 M.o Travaglio

Hollywood Danze: 21 Turi-Gelino

La Cicala Danze: 21 Orch. Lana.

La Perla: ore 21 M.o Filippo Pesaro.

La Retonda (Valentino): ore 21 Orch. Ginelli, canta M. P. Parello.

La Serenella: 21 Miguel-Cuccu grande elegante serata premi.

Lutrario: 21 Alberto Vigni, Walter Maano lezioni danze gratuite.

Macambo Ristor. Danze (C. Orbassano 300): ore 21 Rio Rita M.o Orfuso canta D'Imperio.

Nirvana Danze: 21 Orch Borgione. Principe: 16,30 (è studenti); 21.

Rinaldi Scuola ballo, v. Volta 5.

Smeralda Club (v. Golto 2): ore 16,30-21 Orch. M. Di Nunzio.

Trocadero: ore 17-21 Bonanzelli.

Ville Scuola di ballo: Bonafons 5.

Chiablese (v. T. Rossi 3, t. 45-339): Quartetto Gelmini. Attrazioni.

Columbia Attr. Compl. G. Armand

Esterli Club (v. Cavour 5 t. 44790): ore 22 Don Marino Barreto jr.

Le Ferregnat (via Golto 15, telef. 83-068): Attraz. Orch. Jean Willy.

Tavernetta (v. Amendola 10, tel. 47-859): Orch. Michelino, Attraz.

Palazzo del Ghiaccio (Valentino): Orario: 9-11; 16-18 e 21-23.

Spettacoli e ritrovi di domani

Alfieri: ore 15,30-21,15 Comp. E. Merlini, P. Carlini, N. Pavese: «Madame sans-Gêne» di V. Sardou. Ultimi 3 giorni.

Carignano (Stagione Regia): ore 21: «Madama Butterfly» di Giacomo Puccini. M. E. Garelli.

Metropolitano: Marionette Gianduja: 16.30 «Cappuccetto rosso e Circo. **Teatro Nobile Piem.** (p. Bottesini), Comp. G. Bondi, ore 16: «Mia suocera ha sempre ragione». 21: «Bella e brutta se sposa tutto».

Museo del Cinema (Pal. Chiablese, 120 posti): 17,15 e 21,15 «Cabiria».

Circo Ferdinando Tagni (P. Susa, telef. 49-830) presenta: «Festival Mondiale del Circo» ore 16 e 21.

Palazzo Torino Esposizioni: ore 16,30-21,15 riv. «Holiday on Ice».

Bruna (Valentino) Danze: 16-21.

CINEMATOGRAFI

Ambrosio: «Pane amore e Andalusia» cantamanolor V. De Sica, C. Sanfilia, De Filippo, L. Padovani

Astor: «Ferri» tech. Walt Disney.

Corso: «Tempo di vivere» Scope col., J. Gavin, Lisolotte Pulver.

Orario: 14,15 - 16.50 - 19.30 - 22.

Cristallo: «Il vento non sa leggere», col., Dirk Bogarde, Yoko Tani

Doria: «Non voglio morire» con Susan Hayward.

Eden: «La ragazza Rosemarie» con Nadja Tiller e Peter Van Eyck.

Espol: «Karamazov» metroscope colori con Yul Brynner e Maria Schell. Segue: «Tom e Jerry».

Romano: «Un condannato a morte è fuggito» di Robert Bresson. Anteprima assoluta in Italia. Or.: 14,30 - 16.30 - 18.30 - 20.30 - 22.30.

Vittoria: «Mogli pericolose» Sylva Koscina, R. Salvatori e D. Gray.

Ariston: «La legge è legge» con Totò e Fernandel.

Arlecchino: «L'albero della vita» Scope tecnic., M. Clift, E. Taylor. Segue: «Tom e Jerry». Apertura ore 14,30; ult. ore 22.10

Augustus: «Albero della vita» Sc., M. Clift, E. Taylor, Eva M. Saint. Orario spettacoli: 15 - 18.30 e 22.

Nazionale: «Il sentiero della violenza» tecn. Sc. V. Heflin, Hunter.

Torino: «Marinai, donne e guai» tech. Scope. M. Hudson, J. Jones.

Arena: A. Lane, Tognazzi. Ap. 10.

Alcyone: «La chiave» Scope, William Holden e Sophia Loren.

Capitol: «La chiave» Scope, con William Holden e Sophia Loren.

Fiat: «La chiave» Scope, con William Holden e Sophia Loren.

Fiamma: «I cacciatori» scope, tech. R. Mitchum, Britt, Wagner.

Hollywood: «Il marmittone» Jerry Lewis, David Wayne.

Ideal: «Capo d'acciaio» avventuroso» L. Palmer, Jurgens e Comp. di Rivista Brasiliana 16.15-21.15.

Marlet: «Crocevia dei passaporti» Scope col. con Rin.

Ferrero-Morgan-Zavart 16.15-21.15.

Film: «Amore senza fine».

Massimo: «Il piccolo campo» con Tina Louise, Robert Ryan, A. Ray.

Principe: «Il marmittone» Vist. Jerry Lewis, D. Wayne, P. Kirk.

Sannio: «Il marmittone» Jerry Lewis, David Wayne, Ph. Kirk.

Statuto: «Il piccolo campo» con Tina Louise, Robert Ryan, A. Ray

Adriano: «Riff» con Julva Daniela e Magali Noël.

Alaska: «Il giro del mondo in 80 giorni» di M. Todd, tecn., Scope, David Niven. Or. 14,30-18-21,30.

Alpi: «I soliti ignoti» V. Gassman, R. Salvatori, Gravina, Totò.

La Festa: «I soliti ignoti» V. Gassman, R. Salvatori, Gravina, Totò.

Regina: «Il commissario Maigret» con Jean Gabin e Annie Girardot.

Arti: «Afrodite dea dell'amore» col. Scope. I. Corey, Serato, Ap. 10

Cravesana: «Sposa del mare» Sc.

Milano: «Mio amante è un bandito»

«Come prima meglio di prima» 16

Olimpia: «Banda degli angeli».

Po: «Riff». Vist. min. 16 anni. Ore 21, su tv: «Il Musichiere».

P. Nuova: «Il giullare del re» e «I cavalieri del deserto», Sc. 16.

S. Paller: «Duello di spie» scope eastmancolor con Darnel Wilde.

Eugenia: «I miserabili» tech. Sc., J. Gabin, D. Delorme. Or.: 16-21.30.

Giardino: «I giovani leoni» Scope M. Brando, Clift, Ap. 16.30. U. 21.30

Italiana: «Verità quasi nuda» con Terry Thomas e Peter Seller.

Ore 21, su tv: «Il Musichiere».

Monterosa: «Addio alle armi» Sc. Scope. R. Hudson, J. Jones.

Brescia: «Quo vadis?» colori, R. Taylor, D. Kerr. Orar. 16.45-21.45.

Chatillon «Fuori da quelle mura gialle» Crick Crock Fest. Rin con.

Edelweiss: «Ultimo Apache» Scope tecnicolor con Burt Lancaster.

Esl-Duo: Sole sorg. ancora, Power

Fulchera «Annatzia» J. Bergman.

Fortino: «I sogni in allegria» T. Reno. Varietà Comp. Jolo Testa.

Major: «Un pugno di polvere» Scope, Gary Cooper, Diane Varsi.

Nord: «Orizzonti lontani» tech. con Alan Ladd e Virginia Mayo.

Nuovo: «Il Musichiere» tv.

Palermo: «Senza famiglia» col. Sociale: «Savonara» technirama con Marlon Brando. Orario 19 e 22.

Vanli: «Addio alle armi» Scope tech., R. Hudson, J. Jones. De [illegible]

Baretti: «Senza famiglia» col. G. Cervi, P. Brasseur, Biller. A. 18.15.

Cabiria: «La via d'America va a sciare» con Tina Pica.

Colosseo: «Un pugno di polvere» Scope tech., G. Cooper e D. Varsi.

Cumianatal: «I soliti ignoti» con V. Gassman, Totò, Gravina.

Fiera: «Hollywood o morte» tec. Vist. Dean Martin, Jerry Lewis.

Italia: «Il ponte sul fiume Kwai» tech. Sc., W. Holden, A. Guinness

Apertura ore 19, ultimo 21.45.

Moderno: «Incantesimo» Tyrone Power e «Lo scapolo» A. Sordi.

Nizza: «Prigioniero di Zenda» tech. S. Granger, J. Mason.

Piemonte: «Cenere sotto il sole» F. Sinatra, T. Curtis e N. Wood.

S. Carlo: «Nathalie» con Martine Carol. Misha Auer. Varietà.

Speria: «Corsaro delle mezza luna» Sc. col. John Derek, G. M. Cimale.

Diana: «Quo vadis?» Scope tech.

Dora: «Selvaggio è il vento» Sc. A. Magnani, A. Quinn, Francisco.

Rema: «La sfida» con Rossana Schiaffino e José Suarez.

Umberto: «Vergine della valle».

Alba: «I gladiatori» Scope tech Victor Mature e Susan Hayward.

Apollo: «Bravados» tech. Scope con Gregory Peck e Joan Collins.

Cafasso: «All'ombra della ghigliottina» tech. Jourdan, Lee. A. 20

Edera: «Totò Peppino e le fanatiche» Totò e Koscina, F. Gravey.

Lucento: «Passaggio di notte» tech. Sc. J. Stewart, A. Murphy.

Lutrario: «Un pugno di polvere» Scope tec., Gary Cooper, D. Varsi

Massola: «Piccolo vetraio».

Murialdo: «Piccolo fuorilegge» tec. A. Velasquez, Maley, Armendaria.

Splendor: «Lunga linea grigia

APPIA Pecchio

Superiorità dell'
ALPESTRE

DIGESTIVO ENERGETICO SEMPRE UTILE

1. **è interamente distillato e non contiene zucchero: 34 erbe compongono la sua ricetta**
2. **ha una formula ben definita e costante**
3. **è invecchiato naturalmente in botti di rovere non meno di due anni**

Osservate le nostre bottiglie! Sulle etichette sono indicate le garanzie 1 2 3 che solo l'Alpestre può mettere in evidenza; chiunque potrà controllarne l'autenticità visitando la Distilleria Convento S. Giuseppe in Carmagnola.

Inviamo gratis a richiesta l'opuscolo "IN CASA TUA C'È" - ALPESTRE P. M. CARMAGNOLA

BACCHETTA
CONTINUA LA VENDITA PRENATALIZIA
A PREZZI STRAORDINARI
RIDOTTISSIMI
GUANTI - BORSETTE - OMBRELLI - VALIGERIE
PORTAFOGLI - CINTURE CARTELLE - NECESSAIRES
VIA GARIBALDI 21 (unica sede)

PORCELLANE
CRISTALLERIE
CARRELLI TE' - PORTAOMBRELLI
VISITATE AL PIANO SUPERIORE LE SALE CAMPIONARIE OVE TROVERETE IL PIU' VASTO ASSORTIMENTO
MAGAZZINI **PAGLIANO** Unica Sede - Via Maccheri 23 (ex v. Acc. Alberto e v. E. Maccheri)

LAMPADARI
CLASSICI E MODERNI
La più grande Casa in Piemonte con oltre
2000 MODELLI
atti a soddisfare qualsiasi esigenza della clientela
L'ELETTRICA
CASA DEL LAMPADARIO
MAGAZZINI MADONNA DEGLI ANGELI 7
(angolo via Carlo Alberto via Cavour)
Telefoni 53-949 - Abitaz. - TORINO

L'OTTICO di chi cerca essenzialmente la **QUALITÀ**
Fulcheri
VIA XX SETTEMBRE 18 - TORINO

IL NUOVO
Sunbeam
SHAVEMASTER
Il rasoio elettrico ad alta velocità, particolarmente studiato per le barbe dure e le pelli delicate

6 volte più veloce di un normale rasoio elettrico
PREZZO RIBASSATO
Concessionario esclusivo nord Italia
PAOLO ROMANO - MILANO - VIA VENINI, 23
TELEF. 25 24 23 24 08 87

PUBBLICITA' ECONOMICA
(VIA SAN TOMASO N. 22)

Il prezzo di queste inserzioni per testo corrisponde semplicemente a quattrocento lire della Scuola per la Pubblicità in Roma, SPI (a Torino: via S. Tommaso 22) per centimetri in voglia, e moltiplicato verranno nel conto corrente postale numero 2/30931. Torino. Esso risulta dal prodotto del numero delle parole (numeri, sigle, abbreviazioni di artificiosamente composte) per la tariffa della Rubrica stabilita all'elemento coll'aggiunta delle tasse in ragione del 7%, globale. Per inserzioni in Cifre Rosse, urgenti o ripetute previo speciali che la SPI comunica a richiesta, insieme alle condizioni generali cui sono subordinate tutte le inserzioni.

Tutti gli avvisi vengono pubblicati su «La Stampa» ed in «Stampa Sera». Non sono ammessi abbinati alla pubblicazione una o più lettere singole non in dizionario all'intelligibilità, richiesta di fotografie o di autografi di denaro o francobolli anche solo per la risposta.

Coloro che desiderano ricevere risposte ai fermi possono aggiungere la frase: «Scrivere cassella ... SPI, Torino» sul altro modo) compilata per cinque parole in tal caso all'importo dell'inserzione andranno aggiunte lire 100 per la spesa della cassella in lire 120 per ciascuna, ed un primo deposito di lire 100 per il ritiro delle spese di recapito della corrispondenza in qualunque luogo, a coloro che non possono eseguirne il ritiro direttamente dalla cassetta del indirizzo.

Le corrispondenze indirizzate nel caso Cassetta Postale possono contenere documenti, valori, fotografie o merce di propaganda: debbono essere inviate per Posta e sono respinte se assicurate o raccomandate.

COMMERCIALI
L. 150 per parola

ABBIAMO urgenti bisogno, lavoratrici, orientali, fuori servizio, compratori stabili. Rifle, Madonna Cristina 14, Telefono 652-542. Rivenditori. 1049

ACCIAIO inossidabile antiodorenti tipo 304-316-322 misure assortite pronte quantitativo Torino. Telef. 53-001. M56618

BILANCERI frigorifici, frontifici, termoregolatori, pesatrici, trapani radiali, via Bonelli 5. 554

CHIUSINO, bocchette, inserzioni ghisa. Vasto assortimento. Richiedi, scrivo San Maurizio 35, telef. 82-202. 9977

COMMISSIONARIA Incet. Fili accoglimento. Corsi, via Massimi 31, tel. 872-324

DISPONIAMO mezzi cilindrammi 27 e 30 metro bellissime cabine quadrassoni. Rivolgersi ditta Mazzini, Livorno, telefono 38-520. 15587

LAMIERE imballate nere e zincate. Commerciali spessori sino a 200 mm. Vigili ad misura. Via Perrone 1. Telefonare 280-983. 13570

MACCHINARIO occasione liquidasi: torni, frese, limatrici, trapani, ecc. Via Pinerolo 69, tel. 896-505. 11436

VENDONSI condizioni vantaggiosissime tutti adoperanti giustificati migliori macchine esistenti. Scrivere cassetta 1220, SPI, Torino. 15749

ARTIGIANATO
L. 90 per parola

ANNEBIMENTO pareti, tramezzi, rivestite corrugando radiatori di termosifoni Alpha. Telefonare 31-450. 9922

RIMUDERNIAMO alloggi, ristrutturiamo pavimentazioni pavimentazioni lucidiamo marmi palchetti, eseguiamo lavori elettrici. Telefonateci 880-921. M6193

SOC. CAPITALI CESSIONI RILIEVI AZ. L. 200 p. p.

CAVALLERIA, Saluzzo 21. Commerciale, vuole acquistare, vendere aziende disponibili immediatamente. 14980

LATTERIE, gelaterie, pollerie pasticcerie, qualunque tipo, ovunque, Ghedini, Lavalleria, Saluzzo 21. 2214

MERCERIA e confezioni avviatissimi con alloggio, via commerciale importantissima, cedesi causa famiglia, forte reddito dimostrabile. Telefonare 280-369 M6907

OCCASIONISSIMA. Cedesi causa eleganterrimo negozio abbigliamento unica licenza intramontabile possibilità alloggio. Prezzo favorevolissimo. Scrivere Cassetta 30 P. SPI, Genova. 15619

LAVORO cedesi commercio vini alpini, scrivere Valperga, Saluzzo 226.

PERMUTI a tavolini materiali opera, cemento residenti centrale Pinacoteca Padova, piazzale Principessa Clotilde 4, Milano. Chiedere condizioni. 15807

COMPRA - VENDITA ALL. LOCALI a TERM. L. 100 p.p.

A prezzi convenienti, vendiamo alcuni grandissimi camera matrim., due camere cucina, grandi cucinini, 6. Rita, via Berthollet 94. Mutua e collaterali. Tel. 40-339.

A 450.000 camera, cucinino ultimi al tuguri bisogni, altri libri. Facilitazioni. Grassi 15. Visite 10-12. 450

A prezzi convenienti vendiamo splendidi alloggetti nuovi, affittasi, reddito 4 %; altri liberi, mutuo ventiseiquattromila, rateazioni orientali. Visite Madonna Rose 68 Tel. 524-859. 15027

A prezzi convenientissimi vendiamo Barriera Milano, Spezzini 16, alloggetti liberi, occupati, negozi alto reddito, terreno zona. Accomodare. Lunga rateazione. Ore 17-19. 10820

A prezzi convenientissimi vendiamo Barriera Milano, Spezzini 16, alloggetti liberi, occupati, negozi alto reddito, terreno zona. Accomodare. Lunga rateazione. Ore 17-19. 10820

A prezzi convenientissimi vendiamo splendidi alloggetti nuovi, affittasi, reddito 4 %; altri liberi, mutuo ventiseiquattromila, rateazioni orientali. Visite Madonna Rose 68 Tel. 524-859. 15027

AFFARONE. Vendiamo, via Principi di Acaja nuovi negozio libero, angolare, ad ottimo, mq. 90, alloggio soprastante. Informazioni 534-858. 450

AFFARONE. Vendonsi in zona semicentro ottimi alloggi 2-3-4 camere cucinini, bagno, terrazzetta, scala marmo, liberi o affittati alto reddito. Prezzi da 750.000 per camera. Pagamenti eccezionali per somme 200.000, rimanenza rateazione pari affitto. Finanziamo avente l'alloggio tanto desiderato. Via Palestro 41, ore 15-17.

ALLOGGETTO camera cucina e servizio, via Mameli vendesi. Tel. 585-393.

AFFARONE. Vendiamo, via Principi di Acaja nuovi negozio libero, angolare, ad ottimo, mq. 90, alloggio soprastante. Informazioni 534-858. 450

AFFARONE. Vendonsi in zona semicentro ottimi alloggi 2-3-4 camere cucinini, bagno, terrazzetta, scala marmo, liberi o affittati alto reddito. Prezzi da 750.000 per camera. Pagamenti eccezionali per somme 200.000, rimanenza rateazione pari affitto. Finanziamo avente l'alloggio tanto desiderato. Via Palestro 41, ore 15-17.

ALLOGGI modernissimi cuna signorile due tre camere ingresso ampio cucinino, servizi, impianto riscald. centrale, ascensore, lussuosissimi, via Madama 47. Telefono 781-490.

ALLOGGI signorili spaziosi, 1-2-3 camere Ubaldo cucinino servizi vicino direttamente via Galliano 9 (Stadio Comunale). Telefonare 683-412. 1787

APPARTAMENTI liberi alloggi 1-2-3 camere a servizi modernissimi termosifone eccezionali dintorni via Frejus 10, Fratelli Bandiera 10. Facilitazioni pagamento. Rivolgersi custode ore 15-17 giorni festivi. 7507

ARONA (lungo corso Lecce) vendonsi ultimi alloggetti 2-3 camere, liberi, occupati, terzo centrale, senza mercato, prezzi convenientissimi, pagamenti eccezionali pari affitto. Visite ore 17-19.

AVETE pensato di sostituire vostro vecchio alloggio con altro nuovo? Rivolgetevi alla vostra proposta, Intermediari. Com. FAI, telefoni: 527-496, 528-831.

BARETTA nuova, capolinea tram 25 camere, alloggetti, negozi, terreno bagno, 18.000.000 più mutuo, Archimedi, Settembrini 38. 11872

COMPRO casa sacra popolare, semibiancamento, centrale, 75-100 milioni. Possibilmente con cortile fondiario. Escludo mediatori. Scrivere cassetta 1303, SPI, Torino. 14795

CORSO Francia 332 privato vende alloggi liberi occupati, due tre camere servizi. Telefonare 511-388. 185962

CORSO Matteotti 97-81 (Lingotto), trani 7, 9, 54, 55, vendonsi camere cucinette zoccolate, terme, bagni, mutuo, facilitazioni pagamento. Visitar custiere.

CORSO Vercelli 283 vendonsi alloggi 1-2 camere cucina terzo accettasi. Rateazioni Visite 16.30-18. 13147

CORSO Rosselli 87 vendesi appartamento signorile 3 camere cucina termosifone 2.400.000. Rivolgersi portinaio pomeriggio. 12732

CROCETTA nuovo complesso edilizi vendonsi signorili alloggi 2-3-4 vani. Caratteristiche loro, sole, giardini. Com. FAI telefoni 383-068, 527-496. 13211

DEFINITIVE finalmente alloggi liberi dicembre, 2 camere, cucina, servizi, 2.500.000. Tre negozi, retro due liberi bianchini 5.500.000. Corso Belgio 142, Fiato 15-18. 15005

DISPONIBILI subito vendiamo splendidi alloggi 2-3-4 camere via Di Nanni angolo Valdieri. Com. FAI, telef. 527-496.

DISPONIBILI subito vendiamo splendidi alloggi zona Borgaglieri. Com. FAI, telefoni 527-496. 13213

DISPONIBILI subito vendiamo splendidi alloggi zona Montegrappa angolo Pacinotti. Com. FAI, tel. 527-496. 13213

DISPONIBILI subito vendiamo splendidi alloggi via Montebello 13. Com. FAI, telefoni 527-496. 13211

DISPONIBILI subito vendiamo splendidi alloggi via Alfieri 17. Com. FAI, telefono 527-496. 13211

DISPONIBILI subito vendiamo splendidi alloggi via Avigliana 13. Com. FAI, telefoni 527-496. 13211

DISPONIBILI subito vendiamo splendidi alloggi via Di Nanni 112. Com. FAI, telef. 527-496. 13211

DISPONIBILI subito vendiamo splendidi alloggi via Giotti 49-48 bis. Com. FAI, telef. 527-496. 13211

DISPONIBILI subito vendiamo splendidi alloggi via Napione 49-42 (prossimità corso Regina) Com. FAI, telef. 527-496.

ESAMINATE le nostre proposte di alloggi le vari qualità, in ogni quartiere, in corso dimostrazione, nuovi e di occasione. Prezzi assolutamente convenienti. Rateazioni. Mutui trentennali. Interpellateci. Com. FAI, Cavour 7. Telefoni 527-496, 668-821. 13211

FIMI convenzioni anno, case, terreni, massima valutazione celerità. Telefonare 871-038. 13880

GARIGLIO, impresa trasporti imballaggi, telef. 792-080, autofurgoni imballi, personale garantito. 12079

I.F.I.T. l'alloggio che attende alle condizioni che volete. Tel. 59-000. 14006

ILARIONE Petitti 6-7, vendiamo prossimi alloggetti signorili, accettasi ribassi. Mutuo 8. Paolo ristrutturo 60 mesi. Rivolgersi I.F.I.T., Damiano Orsini 4, telefono 670-836. 14008

IMPRESA vende alloggi signorili una, due, tre camere e servizi, via Tripoli 10 telefonare 200-638 Facilitazioni di pagamento. 15969

ALLOGGI modernissimi cuna signorile due tre camere ingresso ampio cucinino, servizi, impianto riscald. centrale, ascensore, lussuosissimi, via Madama 47. Telefono 781-490.

ALLOGGI signorili spaziosi, 1-2-3 camere Ubaldo cucinino servizi vicino direttamente via Galliano 9 (Stadio Comunale). Telefonare 683-412. 1787

APPARTAMENTI liberi alloggi 1-2-3 camere a servizi modernissimi termosifone eccezionali dintorni via Frejus 10, Fratelli Bandiera 10. Facilitazioni pagamento. Rivolgersi custode ore 15-17 giorni festivi. 7507

ARONA (lungo corso Lecce) vendonsi ultimi alloggetti 2-3 camere, liberi, occupati, terzo centrale, senza mercato, prezzi convenientissimi, pagamenti eccezionali pari affitto. Visite ore 17-19.

AVETE pensato di sostituire vostro vecchio alloggio con altro nuovo? Rivolgetevi alla vostra proposta, Intermediari. Com. FAI, telefoni: 527-496, 528-831.

BARETTA nuova, capolinea tram 25 camere, alloggetti, negozi, terreno bagno, 18.000.000 più mutuo, Archimedi, Settembrini 38. 11872

COMPRO casa sacra popolare, semibiancamento, centrale, 75-100 milioni. Possibilmente con cortile fondiario. Escludo mediatori. Scrivere cassetta 1303, SPI, Torino. 14795

CORSO Francia 332 privato vende alloggi liberi occupati, due tre camere servizi. Telefonare 511-388. 185962

CORSO Matteotti 97-81 (Lingotto), trani 7, 9, 54, 55, vendonsi camere cucinette zoccolate, terme, bagni, mutuo, facilitazioni pagamento. Visitar custiere.

CORSO Vercelli 283 vendonsi alloggi 1-2 camere cucina terzo accettasi. Rateazioni Visite 16.30-18. 13147

CORSO Rosselli 87 vendesi appartamento signorile 3 camere cucina termosifone 2.400.000. Rivolgersi portinaio pomeriggio. 12732

CROCETTA nuovo complesso edilizi vendonsi signorili alloggi 2-3-4 vani. Caratteristiche loro, sole, giardini. Com. FAI telefoni 383-068, 527-496. 13211

DEFINITIVE finalmente alloggi liberi dicembre, 2 camere, cucina, servizi, 2.500.000. Tre negozi, retro due liberi bianchini 5.500.000. Corso Belgio 142, Fiato 15-18. 15005

DISPONIBILI subito vendiamo splendidi alloggi 2-3-4 camere via Di Nanni angolo Valdieri. Com. FAI, telef. 527-496.

DISPONIBILI subito vendiamo splendidi alloggi zona Borgaglieri. Com. FAI, telefoni 527-496. 13213

DISPONIBILI subito vendiamo splendidi alloggi zona Montegrappa angolo Pacinotti. Com. FAI, tel. 527-496. 13213

DISPONIBILI subito vendiamo splendidi alloggi via Montebello 13. Com. FAI, telefoni 527-496. 13211

DISPONIBILI subito vendiamo splendidi alloggi via Alfieri 17. Com. FAI, telefono 527-496. 13211

DISPONIBILI subito vendiamo splendidi alloggi via Avigliana 13. Com. FAI, telefoni 527-496. 13211

DISPONIBILI subito vendiamo splendidi alloggi via Di Nanni 112. Com. FAI, telef. 527-496. 13211

DISPONIBILI subito vendiamo splendidi alloggi via Giotti 49-48 bis. Com. FAI, telef. 527-496. 13211

DISPONIBILI subito vendiamo splendidi alloggi via Napione 49-42 (prossimità corso Regina) Com. FAI, telef. 527-496.

ESAMINATE le nostre proposte di alloggi le vari qualità, in ogni quartiere, in corso dimostrazione, nuovi e di occasione. Prezzi assolutamente convenienti. Rateazioni. Mutui trentennali. Interpellateci. Com. FAI, Cavour 7. Telefoni 527-496, 668-821. 13211

FIMI convenzioni anno, case, terreni, massima valutazione celerità. Telefonare 871-038. 13880

GARIGLIO, impresa trasporti imballaggi, telef. 792-080, autofurgoni imballi, personale garantito. 12079

I.F.I.T. l'alloggio che attende alle condizioni che volete. Tel. 59-000. 14006

ILARIONE Petitti 6-7, vendiamo prossimi alloggetti signorili, accettasi ribassi. Mutuo 8. Paolo ristrutturo 60 mesi. Rivolgersi I.F.I.T., Damiano Orsini 4, telefono 670-836. 14008

IMPRESA vende alloggi signorili una, due, tre camere e servizi, via Tripoli 10 telefonare 200-638 Facilitazioni di pagamento. 15969

6ª
VENDITA ECCEZIONALE di FINE ANNO
★ **DUBA** via Monte di Pietà 2 ang. via Viotti 1 TORINO

TESSUTI		CONFEZIONI	
SCOZZESE alto 130	L. 700	GONNA Vigogna pura lana	L. 1.350
FRISÉ m. lana	» 890	PANTALONE	» 2.950
TAGLIO PALETÒ Signora p. l.	» 4.500	PALETÒ Bimbo pura lana	» 5.900
TAGLIO PALETÒ Extra	» 7.500	PALETÒ Uomo pura lana	» 9.500
PLAIDS Grandi pura lana	» 1.300	PALETÒ Uomo Lane Rossi	» 19.500
COPERTA lana 2 piazze	» 4.900	PALETÒ Signora pura lana	» 13.500

Regaliamo: *Sciarpe lana tagli abiti cotone o lana in proporzione all'acquisto*

Liquidiamo: *Abiti Tailleurs Mantelli Jersey Modelli nuovissimi*

La serietà del nostro nome è garanzia di qualità

Neve e sport al sole della Svizzera
Soggiorni invernali a prezzi convenienti, riposo e salute, ogni svago anche per non sciatori grandi e piccoli, biglietti di vacanze e di fine settimana, treni delle nevi, forti riduzioni ferroviarie per comitive.
Informazioni e prospetti presso le Agenzie Viaggi e l'Ufficio Nazionale Svizzero del Turismo, Piazza Cavour 4, Milano e Via Vittorio Veneto 36, Roma.
Svizzera

Golden Star
è la cucina per Voi
Venduta a sole L. 32.000
in permuta col vecchio fornello

è l'**UNICA** cucina di questo prezzo che potete **usare con tutti i gas** perché munita dei brevettati e moderni rubinetti **ALL-GAS** che consentono l'uso dell'apparecchio con:
gas di città
gas liquido
gas metano
ESPOSIZIONE E VENDITA
PRESSO I MIGLIORI RIVENDITORI E ALLA
PROGAS VIA S TOMASO 24 ang VIA S TERESA
TORINO • VIA XX SETTEMBRE 45 (Pal. GAS)
• CORSO GIULIO CESARE 99
• PIAZZA BABOTINO
ed in esclusiva
Ad ALESSANDRIA: Ditta Cascicia, via Cavour, 16
A NOVARA: Ditta A. Migliorini, Piazza Cramsci

ELETTRODOMESTICI PHILIPS

PER I VOSTRI AFFARI
gabetti gabetti gabetti
Via XX Settembre 17 Telefono 528-162
Corso Giulio Cesare 58 Telefono 276-643
Piazza Carducci 132 Telefono 697-226
Corso Vittorio Emanuele 108 Telefono 772-130
ORGANIZZAZIONE COMMERCIALE CASE TERRENI NEGOZI

(Continua a pag. 19)

LA SETTIMANA FINANZIARIA

Rassegna delle Borse

Gli aspetti del mercato azionario dopo la fase rivalutativa e quella di assestamento che ha investito tutti i settori

Il nostro collaboratore finanziario ci telefona da Milano:

Dopo parecchie settimane di fermezza, l'ultima ottava si è svolta, nel mercato borsistico, sotto il segno di una maggiore calma e prudenza. Già i contrasti affiorati venerdì scorso lasciavano intuire che il movimento di rialzo accentuato avrebbe dovuto subire una battuta d'arresto.

Infatti, sin da lunedì l'atteggiamento della speculazione appariva sensibilmente meno spinto delle riunioni precedenti. Si aggiunga, poi, che giovedì quattro dicembre veniva a cadere la liquidazione dei contratti per contanti, scadenza obbligata molto importante, specie coll'attuale tecnica degli scambi, assai più perentoria di quella precedente.

Il dilemma che gli operatori dovevano fronteggiare era il seguente: o rimandare il perfezionamento del contratto alla prossima liquidazione, che verrà a cadere fra due settimane, oppure pagare o ritirare i titoli.

Ma per rimandare l'impegno occorreva un finanziamento, mentre gli istituti finanziatori dovevano fare i conti con la chiusura dei bilanci annuali, i quali comportano sempre degli assestamenti tecnici fra liquidità, impieghi a lunga scadenza e impieghi temporanei. Ecco come la Borsa si è venuta a trovare coinvolta in sistemazioni alle quali dovrebbe rimanere indifferente.

Questo paziente lavoro di assestamento, i cui effetti, variano, com'è ovvio, dall'una all'altra controparità, ha tenuto occupate, oltre alla riunione di venerdì, anche quelle di lunedì, martedì e mercoledì. Così ad esempio, abbiamo visto la Fiat discendere da 1389 a 1377; la Cattini da 2436 a 2419; la Generali da 40.700 a 39.875 la Montecatini da 1960 a 1935; e via dicendo. Come si vede, la flessione è stata di entità modesta, e non ha menomamente intaccato quello che suol dirsi il «fondo» del mercato.

Giovedì, quattro dicembre, trovava, esaurite le sistemazioni tecniche, l'ambiente borsistico è apparso ripulito e rinsanato, tanto che le quotazioni accusavano una ripresa fulminea, più accentuata negli assicurativi e nei finanziari, titoli che in questo periodo sostituiscono, infatti, il nerbo delle contrattazioni. Anche in Viscosa e in Stet, sia pure in campi ben distinti davano prova di ottima capacità di ripresa e di resistenza.

Poco più di due settimane ci separano dalle festività natalizie. Un altro anno si chiude, dopo tante traversie, e perciò non è male incominciare a redigere un primo bilancio dell'annata. L'evento più singolare è senza dubbio la vivace ripresa del lavoro borsistico, che si è effettuata dopo le vacanze di agosto. L'introduzione della liquidazione decadale per contanti, in un primo tempo accolta con scetticismo, è stata la «trovata» che ha consentito ad un mercato asfittico di riprendere vigore e di lanciarsi in un lavoro di rivalutazione che riguadagnasse il terreno abbandonato in quasi due anni.

Tale lavoro rivalutativo non può ancora considerarsi ultimato. Siffatto movimento radicale è stato appoggiato da una ingente liquidità bancaria, formatasi per ragioni varie che non è qui il caso di indagare, e dalla buona volontà dimostrata dagli istituti finanziari, per agevolare, con ogni mezzo tecnico e con facilitazioni di ogni natura, la convalescenza di un istituto, la Borsa, che, come i fatti hanno dimostrato, non può morire.

Con buona pace di coloro che sono di parer contrario, la Borsa si presenta al nuovo anno con le ferite ormai rimarginate, augurandosi soltanto un accentuato miglioramento qualitativo della clientela, nel senso che la proporzione esistente fra clientela speculativa, oggi in stragrande maggioranza, e clientela di risparmio e di investimento, possa, nei prossimi mesi ristabilirsi quale era un tempo, prima delle recenti disavventure.

e. c.

Le quotazioni di Milano stamane a Borsa chiusa

Milano, sabato sera.

Nelle contrattazioni private di stamane, a Borsa chiusa, gli scambi sono apparsi piuttosto ridotti, anche per l'assenza di parecchi operatori. I prezzi fatti risultavano, però, migliori rispetto alle chiusure di ieri, per effetto di un diffuso denaro.

Ecco le quotazioni registrate: Centrale 12.400-12.415; Bastogi 1966-1960; Generali 38.000-38.000; RAS 13.650-13.750; Viscosa 2418-2425; Cattini 2415-2420; Fiat 1378-1380; Edison 2072-2077; Terni 267-268.

Nel settore delle valute, mercato pressochè sulle «prezzi stazionari.

Prezzi informativi: sterlina oro vecchio conto 5900-5950; sterlina oro nuovo conto 5600-5750; marengo svizzero 4475-4525; sterlina unit. 1740-1760; dollaro blu 623-625; franco sv. 145,50-145,75; franco fr. 133-135; oro fino 705-710.

21 morti nell'aereo precipitato giovedì in Spagna

MADRID, sabato sera.

I resti carbonizzati di un aereo di linea spagnolo, scomparso giovedì sera con 21 persone a bordo, sono stati trovati oggi una cinquantina di chilometri a nord-ovest dell'aeroporto che era stato messo in allarme per cercare di raggiungere ed evitare il peggio. Tutti gli occupanti sono morti.

L'aereo, un quadrimotore «Languedoc della "Aviation y Comercio" si trovava in volo da Vigo a Madrid.

Periti in un incendio nove bimbi e un uomo

NEW YORK, sabato sera.

Nove bambini ed un adulto sono periti per l'esplosione di una stufa a petrolio che ha provocato la distruzione della loro casa di campagna.

Sei delle vittime erano fratelli e sorelle. Altre tre persone — due adulti ed un bimbo — sono rimasti feriti. Il bimbo versa in gravi condizioni.

Le quotazioni di ieri

A TORINO

	4	5		4	5		4	5
VALORI DI STATO			Fiat 4%	98 60	99 —	**MINERALI-ESTRATTIVI**		
Obbligazioni 3½	70 60	70 60	Fiat 5% '55	99 05	99 20	Talco Piastra	—	19500
» » 5%	70 50	70 50	Fiat 5% '57	99 70	99 90	M. Zerbino	—	5510
Redimibili 1962	71 25	71 25	Rinnovo 5%	100 15	100 15	Montecatini	1960	1950
Redimibili 5%	100 20	99 95	Rinnov. 5% 57	103 75	104 —			
» » 5%	100 10	99 85	» 5% '58	103 —	103 75			
Ricostruzione 5%	88 85	88 60	» 5% '59	104 10	103 90			
» » 5%	88 50	88 50	» 5% '60	104 20	104 10			
Redimibile 5%	99 50	99 50	» 5% '61	105 —	105 —			
» » 5%	99 40	99 40	» 5% '62	102 —	102 —			
Ricostruz. 3½%	84 10	83 95	» 5% '63	103 —	103 —			
» » 3½%	84 —	83 75	Risanam. 5%	103 70	103 70			
» » 3%	84 —	83 75	Riscatto 5%	103 75	102 75			
Ricostruz. 3%	94 15	94 10	» 5% '59	101 60	101 60			
» » 3%	94 05	94 —	» 5% '60	101 75	101 75			
Ed. Ispet. 3%	95 20	95 25	» 5% '61	104 30	104 75			
Pr. R. 3% Trieste	95 20	95 25	Rinascita 5%	102 35	102 35			
B.I.R. 5% 1954	104 07	104 15	Risanam. 5%	99 50	99 50			
» » 1956	100 50	100 50	Rivarolo 7%	100 —	100 —			
» » 1957	100 20	100 10	Rivoira 3½% '55	103 25	103 25			
» » 1958	99 50	99 60	Ag./Imp. 5%	95 15	95 15			
» » 1959	99 50	99 55	Cartiera It. 7%	103 60	103 60			
» » 1964	99 50	99 575	Cartiera It. 1958	103 70	103 70			
» » 1965	99 50	99 45	Cartiere 5%	100 25	99 85			
» » 1966	99 45	99 60	Cotonif. Cantoni 5%	98 60	98 75			
» » 1967	99 —	98 90	Meridionale 6%	98 —	99 —			
OBBLIGAZIONI			Pozzuoli 6%	97 50	97 50			
I.R.I. 3½%	90 —	90 —	» » 37	97 80	97 80			
» 5%	99 —	99 10	Siapi 6%	100 —	100 —			
» 5%	98 90	98 90	Linoleum 6%	98 90	98 95			
» 5%	99 —	99 10	Linoleum 6%	99 —	99 —			
» 5%	86 30	86 30	Ligure 6%	97 90	98 10			
Buoni 5%	103 75	103 75	Lanificio 6%	96 40	96 40			
Buoni 4½%	240 —	240 —	Lanificio 6%	100 —	100 50			
» »	120 —	120 —	Lat. Cartiere 6%	98 90	98 90			
» »	—	—	» » 57	98 975	98 95			
» »	—	—	Sipe 6%	100 —	100 10			
» »	—	—	Pubblicità 6,25%	99 50	99 50			
Buoni 3½%	108 80	108 80	Y. Marelli 6%	99 50	99 50			
Buoni 3%	96 80	96 875						
Buoni 3%	99 40	99 25	**BANCHI VER. QUOTANTI**					
Cred. It. 5%	91 70	91 70	**TESSILI E MANIFATTI**					
Cred. Fond. 5%	95 40	95 40	Cotoni	—	—			
Cred. It. 5%	97 90	98 90	Cotonificio Veneto	—	—			
I.R.Sit. 3½%	96 80	96 75	Manifattura	11650	11650			
» » 5%	98 80	98 —	Rivarolo	2325	2310			
» » 5%	99 10	99 10	Cimiteri	—	—			
» » 5%	91 —	91 —	Linif.	—	—			
» » 5%	96 —	94 —	Cni	2350	—			
» » 5%	84 —	84 —	Cantieri	—	—			
» » 3½%	—	—						
Risanam. 5%	87 70	87 70	**CAMBIAVALI**					
» » 5%	97 —	97 —	Italiani	1470	1465			
» » 5%	89 80	89 75	Privilegiati	—	—			
» » 5%	97 50	97 50	Subalpini	1320	1300			
» » 5%	95 50	95 50	Alta Italia	—	—			
» » 5%	95 50	95 50	Mobil.	2720	2710			
» » 5%	99 30	99 30	Meridionali	1787	1785			
» » 5%	98 95	99 —	Ligure	2635	—			
» » 5%	99 30	100 —	Mediterraneo	2470	2612			
» » 5%	98 45	98 45	Liquigas	479	479			
» » 5%	99 10	99 10	Pirelli	220	216			
» » 5%	99 70	99 70	Sa Centrale	12350	12305			
» » 5%	98 95	99 —	Sarom	—	1790			
» » 5%	99 325	99 325	Snia Viscosa	—	1567,50			
» » 5%	98 65	98 225	S.E.I.	—	—			
Unione 5%	99 —	99 —	Ti. Meta	—	—			
» » 5%	94 —	94 —	T. I. I.	—	—			
			Tubi Dalmine	4550	4525			
			Unione Zucch.	—	—			
			Unione I. Meta	617 50	617			
			Zucch.	—	—			
			DIVERSI					
			Acciaierie Nazionali	—	—			
			Alcuni	—	—			
			Cantieri Italiani	4000	4000			
			Cartiere Italiane	14250	14375			
			Cartiere Burgo	1980	—			
			Cemento Piemonte	2960	2960			
			Fiscali	—	—			
			Ceramiche Pozzi	—	—			
			IMMOBILIARI					
			Acciaierie Nazionali	4550	4525			
			Fond. Edilizia	—	—			
			Immob. I. Meta	617 50	617			
			Sarom	—	—			

TORINO — La riunione presenta tracce di incertezza. Praticamente la nuova liquidazione si apre su prezzi leggermente inferiori a quelli della precedente liquidazione: qualche realizzo e soprattutto svogliatezza da parte dei compratori caratterizzano l'apertura e la fase centrale della giornata. In prossimità del listino il mercato sembra consolidato, mentre si nota un timido risveglio dei compratori. Chiusura sui livelli medio-minimi della giornata, con lievi regressi dai prezzi di ieri. Titoli di Stato ed obbligazioni ancora sostenuti. Nel dopoborsa, pure con scarsi scambi, si registra una maggiore attività dei compratori su prezzi in netta ripresa. Le azioni Invest sono quotate ex-opzione. La borsa si riaprirà martedì 9 dicembre.

Diritti: Stet 26,30; Invest 72.

Prezzi fatti per obbligazioni non ancora quotate ufficialmente: obbligaz. Cartiera Italiana 7% 1958 L. 103,80.

Corso ufficiale dei biglietti di banca esteri: dollaro USA 623,50; dollaro canad. 642,25; franco svizzero 145,67; fiorino olandese 164,70; franco belga 12,50; franco francese 154; sterlina U. B. 1745,10; marco germanico 149; scellino austriaco 23,87.

Prezzi informativi delle valute raccolti fuoriborsa: sterlina oro 5900-6100; marengo svizzero 4400-4500; sterlina carta unitaria 1730-1760; dollaro carta USA 621-625; franco svizzero 145-148; franco francese 132-135,50; oro fino 705-715; argento 22-20,50.

A MILANO — Stasis in imminenza di tre festività, essendo vacanza anche lunedì prossimo, il settore valutario ha dimostrato qualche incertezza. Soprattutto i valori a largo scambio salvaguardio risentivano sprovvisti delle iniziative dovute agli acquirenti e perciò seguivano il passo. Per contro, nel settore degli assicurativi si notava qualche lieve flessione. In complesso la borsa è risultata di pochissimi affari ed incolore. Nel settore del reddito fisso, invece, si notava una netta provenienza di denaro che sostituiva le quotazioni, specie nei Buoni del Tesoro novennali.

Ecco le quotazioni di oggi: Mediobanca 28.550; Bastogi 1948; Finelettrica 1205; Vinvare 498,25; Finalder 633,50; Gim 5500; Invest (ex) 3758; La Centrale 12.350; Sviluppo 1328; Ass. Generali 38.250; Fond. Incendio 6850; Assicurat. Italiana 13.480; Ras 13.450.

Ferr. N. Ord. 1295.

Châtillon 4690; Cantoni 13.375; Olcese 856; Cucirini C. C. 8150; De Angeli 2873; Lanificio Rossi 3815; Lanif. e Canap. 780; Snia Viscosa 2309.

Dalmine 1499; Ilva 469; Metalli 6825; M. Amiata 5530; Montecatini 2418; Montepani 1278; Siele 6350.

Bianchi 598,50; Fiat 1379; Nebiolo 15,50.

Rodo 1488; Cieli 2885; Dinamo 2812; Edison 2073; Bresciana (ex) 2896.

Sarda 4430; Valdarno 3195; Emiliana 2880; Subalp. 3629; Magneti Marelli 900; Ercole Marelli 443,50; Orobia 2385; Romana Elettr. 3108; Sesa 2742; Sip 1585; Meridieleltrica 1250; Stet 2645; Tecnomasio 1240; Teti «A» 3350; Teti «B» 3570; Terni 266; Unes 775,50; Vizzola 3960.

Dist. Italiane 4080; Eridania 4220; Romana Zucchero 538.

Anic 2618; Italgas 1472; Liquigas 479,50; Mira Lanza 6750; Pibigas 295,50; Rumianca 1785; Sella 2725.

Andes 2670; Bohi Stabili 3200; Immobiliare 613; Risanamento 6480; Silos Genova 1420.

Cartiere Burgo 14.300; Giga 390; Eternit 4805; Italcementi 13.450; La Rinascente 237,25; Pirelli S.p.A. 4065; Pirelli & C. 2895; Mittel 5810; Edison Volta ord. 1563; Edison Volta prof. 2388.

Prezzi informativi: sterlina oro: vecchio 5900-6050; nuovo 5600-5750; marengo 4475-4625; sterlina unitaria 1740 - 1760; dollaro carta 623-625; franco svizzero 145,50-145,75; franco francese 133-135; oro fino 706-710; argento 23,50-20.

Bancanote — Prezzi ufficiali: dollaro USA 623,75; dollaro canadese 643; sterlina 1744; franco svizzero 145,69; franco francese 134; franco belga 12,475; fiorino olandese 164,75; marco germanico 149; scellino austriaco 23,95; peseta spagnola 10,67; escudo portoghese 21,50; corona danese 90; enc. svedese 119,75; corona norvegese 86,20; dinaro jugoslavo 0,70; lira egiziana taglio grosso 1958; taglio piccolo 1150.

GENOVA — Mercato pesante e pochissimi affari.

Alcuni prezzi: Centrale 12.500; Bastogi 38.775; Ras 13.375; Meridionali 1956; Mediterraneo 2580; Alta Italia 16,650; Viscosa 2285; Fiat 1375; Ilva 469; Cattini 2491; Finalder 632,50.

A FIRENZE — Mercato con intonazione piuttosto calma, attività scarsa. I prezzi però si fissano ricuperano e si riportano quasi ai massimi della giornata.

Alcuni prezzi: Fondiaria Vita 8788; Centrale 12.350; Fondiaria Incendio 6870; Viscosa 2314; Montecatini 2414; Magona 402; Fiat 1378; Valdarno 3185; Immobili 617,50; Bastogi 1945.

Come i medici giudicano il nuovo ballo «hula hoop»

Può provocare gravi malanni, fra cui ernia del disco e sciatica - Ma alcuni obiettano: non è più pericoloso che andare in auto o in bicicletta

Roma, sabato sera.

(s.) - Il magico cerchio di plastica che permette l'indiavolato ballo di «hula-hoop» può essere nocivo alla salute? Alcuni medici, tutt'altro che ottimisti, rispondono in modo affermativo a questo quesito. Proprio così, essi dicono, con il dilagare dell'«hula-hoop», allegra epidemia che coinvolge non solo le ragazzine, ma anche i quarantanni e le distinte signore, avremo una triste epidemia di ernie del disco, di lombaggini, di sciatiche e di disturbi renali. A dimostrazione che questa tesi è vera essi citano i giornali svizzeri che parlano di ricoveri urgenti negli ospedali per «hula-hoopplati» bravi e scatenati, colpiti da ernia discale o da sciatica.

E' doveroso però aggiungere che gli stessi giornali svizzeri affermano che il cerchio di plastica in definitiva non è certo più dannoso di una bicicletta o di un'auto: tutti, viaggiando, possono cadere o uscire di strada, e tutti, maneggiando rapidi nel cerchio, possono provocarsi dei malanni.

Ma quali sono i malanni che possono turbare i fanatici dell'*hula-hoop*? L'ernia del disco, il guaio più comune, è causata dalla fuoriuscita dalla sua sede naturale di una sostanza molle cartilaginosa che si trova al centro dei dischi intervertebrali, ossia di quei cuscinetti posti tra una vertebra e l'altra con la duplice funzione di attutire i colpi riflessi sulla colonna vertebrale e permetterne la parziale articolarità. Questa cartilagine, una volta uscita di sede, preme contro le fibre nervose che partono dal midollo spinale contenuto nella colonna, dando luogo a disturbi molesi e addirittura a forme di sciatica.

Causa della produzione di un'ernia discale possono essere un movimento violento del busto, una repentina torsione della testa, una flessione rapida del tronco, uno spostamento laterale dei fianchi fatto con eccessiva violenza: i movimenti cioè che si compiono con la *hula-hoop*, i quali costringono la colonna vertebrale a quelle brusche torsioni che permettono alle cartilagini intervertebrali di allontanare fuori dalla loro sede.

Evidentemente si potrebbe obiettare che ogni sforzo fisico-ginnico (nanottaggio, attrezzi, salto, corsa, lotta) provoca movimenti repentini e violenti della colonna vertebrale. E' vero, ma questa vi partecipa limitata ad altre masse muscolari mentre nella *hula-hoop* la maggior parte dello sforzo viene concentrata proprio su questa povera colonna: ed i primi segni di stanchezza si avvertono infatti ai reni e alla regione lombare.

Il pessimismo dei medici è quindi giustificato. Ma forse non hanno torto i giornali svizzeri: sono pericoli anche il viaggiare, l'uscire di casa, ecc.

In possesso di privati a Chicago

Tre preziosissime tele scoperte da un esperto italiano

Sono opere di Giorgione, Bellini e Raffaello - Complessivamente valgono un miliardo; furono pagate un milione e 400 mila lire - La scoperta è dovuta al professor Porcella, dei Musei Vaticani

Chicago, sabato sera.

Il professore Amadore Porcella, che è un esperto dei musei vaticani, ha affermato ieri sera di avere scoperto tre capolavori della pittura del XVI secolo il cui valore può essere calcolato a un milione e mezzo di dollari (quasi un miliardo di lire) e che appartengono a due avvocati di Chicago. I due avvocati sono Rudolph Vasalle e Paul Delaney, entrambi hanno un grande interesse per la pittura e acquistarono i quadri suddetti complessivamente per 2.300 dollari (circa un milione e 300 mila lire).

Il prof. Porcella ha dichiarato che si tratta di «Cristo che trascina la croce» del Giorgione, una «Sacra conversazione» di Giovanni Bellini e «Il massacro degli innocenti» di Raffaello Sanzio.

Il Raffaello è stato acquistato lo scorso mese di luglio ad un'asta a Chicago dall'avv. Vasalle per 170 dollari (circa 106 mila lire). Si tratta di un piccolo quadro di 40 cm. per 28 e secondo l'esperto vaticano il suo valore effettivo deve essere stimato a 200 mila dollari (circa 200 milioni di lire). E' un quadro, ha detto Porcella, che rappresenta il miglior Raffaello ed è una delle più deliziose composizioni, con il carattere di un vero capolavoro, malgrado le sue proporzioni ridotte».

Il Giorgione, valutato dal Porcella ad un milione di dollari, sarebbe uno degli ultimi quadri del pittore veneziano che morì nel 1510. L'avv. Paul Delaney ha dichiarato ad un giornalista di averlo pagato circa mille dollari (640 mila lire) da un antiquario di Chicago che non seppe dirgli gran che della sua storia.

Delaney pagò circa mille dollari anche il terzo quadro di cui il prof. Porcella ha affermato che si tratta «del grande capolavoro perduto del Bellini». Il quadro mostra quattro figure — una vergine, un bimbo e due santi.

Disastroso per il meccanico milanese il confronto a Regina Cœli

Raoul Ghiani riconosciuto senza incertezze dalla cameriera

Trentini Reana lo ha indicato fra quattro uomini fatti sfilare dinanzi a lei - «E' lui il giovane in blu che ho visto la notte del delitto in via Monaci» - L'accusato è rimasto passivo, senza protestare la sua innocenza - La donna, dopo il riconoscimento, è stata colta da una crisi di pianto

Fenaroli ha tentato di uccidersi in carcere?

Roma, sabato sera.

Mai come ieri pomeriggio Raoul Ghiani deve aver sentito così vicino a sè lo spettro dell'ergastolo che lo accompagna dal giorno in cui fu arrestato sotto l'accusa di aver ucciso, la sera del 10 settembre, la signora Marin Martirano nel suo appartamento al n. 21 di via Monaci. L'elettrotecnico milanese si trovava con le spalle contro la parete di una stanza del carcere di Regina Coeli accanto ad altri tre uomini dalle caratteristiche somatiche alquanto simili alle sue: altezza, colore dei capelli, struttura fisica da atleta. Erano tutti vestiti di blu e cura di che confondersi con facilità. Non così è stato invece per la signorina Reana Trentini, la ragazza di ventisei anni di cui tanto si è parlato in questi giorni come dell'unica persona in grado di riconoscere l'uomo al quale la vittima aveva aperto il cancello dello stabile. La famosa testimone segreta, colei che rappresentava l'asso nella manica degli accusatori, non ha esitato infatti ad indicare il Ghiani. E ciò che maggiormente ha colpito è stata la sicurezza con cui l'ha fatto nonostante l'emozione che le procurava la consapevolezza della gravità di quanto era chiamata a compiere.

Potrebbe essere stato in qualche modo influenzato il riconoscimento della signorina Reana? Potrebbe aver ella riconosciuto per esempio soltanto l'uomo la cui effigie ha visto in questi giorni decine di volte pubblicata sui giornali? L'osservazione potrebbe essere giusta ed il dubbio ragionevole. Ma le indiscrezioni che si hanno, e che sono attendibilissime, tendono ad annullare l'una e far cadere decisamente l'altro. Chi non avrebbe ragito dinanzi ad una così palese e schiacciante sconfessione? L'uomo avrebbe potuto difendersi, avrebbe potuto protestare ad alta voce urlando la sua innocenza. Raoul Ghiani, invece, è rimasto invece del tutto passivo. Non si è mosso, non ha parlato.

Al confronto erano presenti l'avv. Sarno, difensore del Ghiani, l'avv. Basili, difensore del Fenaroli, e gli avv. Umberto Rossi e Pacini, rappresentanti della Parte Civile.

La signora Reana, che al momento del riconoscimento era apparsa tranquilla e sicura di sè, quando i 4 uomini sono stati fatti uscire, ha perduto il controllo dei suoi nervi ed ha avuto una crisi di pianto.

Prima di essere introdotta nella stanza ove si trovava il Ghiani, Reana Trentini era stata sottoposta ad un minuzioso interrogatorio da parte del giudice istruttore dott. Modigliani e del sostituto procuratore dott. Felicetti e ad essi aveva fatto una dettagliata relazione di ciò che aveva visto in quella famosa sera e delle caratteristiche fisiche dell'uomo che aveva notato insieme alla Martirano, descrizione che già aveva minutamente fatto a suo tempo alla polizia.

Ora Raoul Ghiani, sempre isolato, attende di essere chiamato dai giudici per subire un interrogatorio ed essere messo a confronto con il Fenaroli. La grande sorveglianza qui è sottoposta non è stata allentata e sono in sei le guardie a darsi il cambio davanti allo spioncino della sua cella costantemente aperto. Ghiani non parla con nessuno e nessuno può parlare con lui.

In attesa di altre novità — e dovranno succedersi piuttosto presto — si continua a guardare alle sette ore consecutive di interrogatorio che Giovanni Fenaroli subì nel pomeriggio di giovedì. Dell'interrogatorio nulla è trapelato al di qua delle spesse mura del carcere. Ma stavolta le argomentazioni che si ne traggono appaiono del tutto fondate. Cosa può essere chiesto al geometra e cosa può egli aver risposto? Neppure è impossibile dare una risposta certa all'interrogativo, è presumibile che la famosa telefonata da lui fatta alla moglie poco prima che venisse uccisa abbia costituito il fulcro dell'interrogatorio. Il magistrato avrà voluto verificare preparare il terreno per quello che sarà il vero campo di battaglia del confronto Fenaroli-Bacchi. Poiché, se è vero, come pare, che Bacchi rivelò al dott. Modigliani il vero tenore della telefonata, Fenaroli dovrà pur giustificare il perchè delle di quella comunicazione una versione del tutto diversa quando la polizia gliene chiese conto.

Come avrà giustificato di fronte al giudice le discordanze esistenti fra le due versioni? E' presumibile che egli si sia difeso negando disperatamente, sostenendo che il Bacchi deve essersi sbagliato o ha volutamente mentito.

Se l'orrenda macchina criminosa usata a Fenaroli ne fu il diabolico ideatore e realizzatore, alla rivelazione deve aver comunque scritto il terreno franargli sotto i piedi, deve aver capito che un filo sottilissimo deve vita ancora alle sue speranze, e a quello si sarebbe attaccato con la forza della disperazione per continuando a parlare con voce pacata e coll'abituale controllo dei suoi nervi.

g. fr.

Il francese Jean Dupont è stato condannato a morte mediante ghigliottina per aver strangolato la figlia di sette anni la vigilia di Natale del 1956, a Chartres. Il Dupont, un contadino, aveva divorziato dalla moglie, la quale aveva la custodia della figlia, a nome Chantal. Il padre tuttavia era autorizzato a tenere presso di sè la piccola per la durata di una settimana ogni anno. Il delitto avvenne appunto durante una di queste visite. Dopo aver strangolata la figlia, il Dupont ne aveva bruciato il cadavere, seppellendone quindi le ceneri. (Telef. a «Stampa Sera»)

La cameriera Reana

Il meccanico milanese Raoul Ghiani nel confronto di ieri è stato riconosciuto dalla cameriera Reana come l'uomo che ella aveva visto entrare la sera del delitto nello stabile abitato da Maria Martirano. (Telefoto)

La voce del tentato suicidio del geometra

ROMA, sabato sera.

Si è saputo stamane che il dott. Modigliani e il sostituto Procuratore dott. Felicetti hanno sottoposto ieri pomeriggio, dopo il confronto fra il Ghiani e la Trentini, il geom. Giovanni Fenaroli e il rag. Egidio Bacchi a un nuovo interrogatorio.

Al duo essi hanno contestato e circostanze nonché episodi attinenti ai delitto. I due imputati sono apparsi questa volta meno sicuri del fatto loro di quanto non fosse precedentemente avvenuto. Specie il geom. Fenaroli che è apparso nervoso e irritato.

Sempre stamane è circolata una voce, che non si sa per il momento quale fondamento abbia. Si dice infatti che Giovanni Fenaroli abbia tentato di suicidarsi nella propria cella di isolamento. In quale maniera colui che viene considerato il mandante del delitto di via Monaci, abbia tentato di porre fine alla propria vita, è un particolare che non si è in grado di precisare. La voce del tentato suicidio non ha comunque avuto conferma.

Come la madre del Ghiani ha appreso la notizia

Parte per Roma anche il secondo difensore del giovane

Milano, sabato sera.

Le notizie trapelate a Roma circa il riconoscimento di Raoul Ghiani come il giovane alto e robusto visto uscire la sera del 10 settembre dal portone di via Monaci 21, sono giunte anche a casa Ghiani dove i familiari del presunto omicida rifiutano di credere che la signorina Reana possa essere certa delle sue affermazioni.

La signora Ghiani, madre dell'elettromeccanico arrestato, segue con un certo fatalismo, ma senza rassegnazione, gli sviluppi degli eventi riguardanti il suo figliolo. «Ma cosa si vuole — dice allargando le braccia — da un ragazzo che non sa nulla? Raoul non ha fatto niente di male. Non si è allontanato da casa sua».

Intanto, l'avv. Franz Sarno, ha avuto una conversazione telefonica con il fratello, avv. Wladimiro, attualmente a Roma e con il quale si è assunto il patrocinio del Ghiani. Ha annunciato che anch'egli partirà questa sera per Roma ed ha affermato di essere in possesso di elementi che gli permetteranno di infirmare eventuali testimonianze accusatorie a carico del suo assistito. Sul tenore e la portata di tali elementi, ha detto però di non intendere fare per il momento alcuna anticipata rivelazione, anche per un doveroso rispetto verso la magistratura inquirente.

maius

TORINO VIA ROMA 343
VIA MONGINEVRO 18
VIA NIZZA 193
BIELLA VIA ITALIA 20

COLLEZIONE
AUTUNNO-INVERNO 1958

TUTTI I MODELLI DELLE COLLEZIONI MARIUS SONO PRONTI IN TUTTE LE MISURE

PER UOMO RAGAZZO E GIOVANOTTO LE CONFEZIONI Facis

maius

CALORE A 20°

★ Modelli da 200 a 1500 m³
★ Non più fatica giornaliera.
★ Costa come una stufa. Vale il termosifone e fa spendere meno. Esempio: 2/4 camere L. 4.800 di spesa mensile.

Chiedere opuscoli gratuiti ai Rivenditori:

PIEMONTE: ALESSANDRIA: Deglie, via Trotter 1/8 - ACQUI: Industria Agglomerati, via Cassarogna 204 - AOSTA: Farmacisi, Carbani - ASTI: Donna D., via Rosolgni 5 - CANALE D'ALBA: Mazzarri G., via Roma 45 - CARMAGNOLA: Donna G., via Valobra 7 - CASALE: Martinotti P., via G. Lanza 158 - CHIERI, Sfreiano D., via Vittorio Emanuele 52 - CIGLIANO: Grazio V. - CONDOVE: Girardi L., via Torino 36 - CUNEO: Campana E., via XXVIII Aprile - FOSSANO: Frattaro G., via Roma 170 - GIAVENO: Perino - IVREA: Gatto G., corso Massimo d'Azeglio 21 - LANZO TORINESE: Radio Albanese, piazza della Torre 32 - LIMONE PIEMONTE: Silumbra E., via Roma 71 - LIVORNO F.: Mazzucco, via IV Novembre 8 - MONDOVI': Filippi G., via Beccaria 21 - NOVARA: SO.RI.MA., via XX Settembre 3 - NOVI L.: Rasti, via Cavalieri 2 - ORBASSANO: Grihaudo Giovanni, via Bruino 19 - PINEROLO: Sacco Carlo, piazza Barbieri 2 - RACCONIGI: Robasto L., via Santa Caterina 3 - RIVAROLO: Meaglia R., viale Lungo - RIVOLI: Cornetto, via Grande 28 - SALUZZO: Aimone G. - SAVIGLIANO: Aimo, via Torino 44 - S. AMBROGIO (Torino): Soffietto M., via Roma 6 - SANTENA: Dominici R. - SUSA: Meloni Orsola, Casalinghi - TORINO: Carbonì Felice, corso Vinzaglio 35; Luigini Brignardelli, via Nizza 36; Merlo Natale, via Madama Cristina 67; Chiesa E., piazza Maidalchini 3 - VINOVO: Gaido F., via Cottolengo 40 - TRIVERO: Telefonico Trivero.

LOMBARDIA: MILANO: Ballarini F., viale Zappasano 33; C.A.I., via Appiani 35; Nerai, via Moscova 16; Fierani, corso Vercelli 32; Bernotti & Figni, via Farini 48 - CASTEGGIO: Montagna, viale Stazione 19 - GALLARATE: Maffezzoni, via Mercato 1 - MUGGIO' Fedeli L., via Cavour 11 - SESTO S. Giovanni: Occhiali, via Cesare Battisti 91 - SOMMA LOMBARDO: Finalmilda, via Brianti 64 - VARESE: Casa dell'Idraulica, via Donizetti 12.

TOSCANA: FIRENZE: Fuchi e Mazzantini, via Mille 28 r; Vannucci F., piazza dei Donati 3 - LUCCA: Andreini B., via S. Giorgio 43; Bertolucci A., via Buriamacchi 32 - PRATO: Rinaldi D., via Ricasoli 7 - SIENA: Sprugnoli A., piano sei Mantellini 57; A.R.D.E.A.S., via Garibaldi 16 - VIAREGGIO: Mercerchi F.lli, via Fratti 12 - AGENTE TOSCANA: Wilai, Calimala 2, Firenze.

EMILIA-ROMAGNA: BOLOGNA: Emiliarbo, via Ranuzzi 14 - CATTOLICA: Tirinzoni A., via Costa 2 - CASTELMAGGIORE: Zucchini Vittorio, via Galliera 108 - CASTEL SAN PIETRO: Menzani F.lli, via Cavour 56 - CERVIA: Minguzzi M., via Cavour 1 - CESENA: Magnani Secondo, via Sirignati 4 - FERRARA: Hannau G., vicolo Teatro 22/4 - MODENA: Seghedoni, via Cannicchiaro 38 - MOLINELLA: Draghetti F., via Emilia 19 - PARMA: Pedroni P., via Venezia 7; Battini, Borgo Palmia 4 - PIANORO: Quadrigli A., località Pero 32 - PORTO CORSINI: Nibbio G., via Spalato 3 - RAVENNA: Meinardi M., via Maggiore 12 - RIMINI: Dolci A. &

Nella finale interzona della "Davis,, di tennis

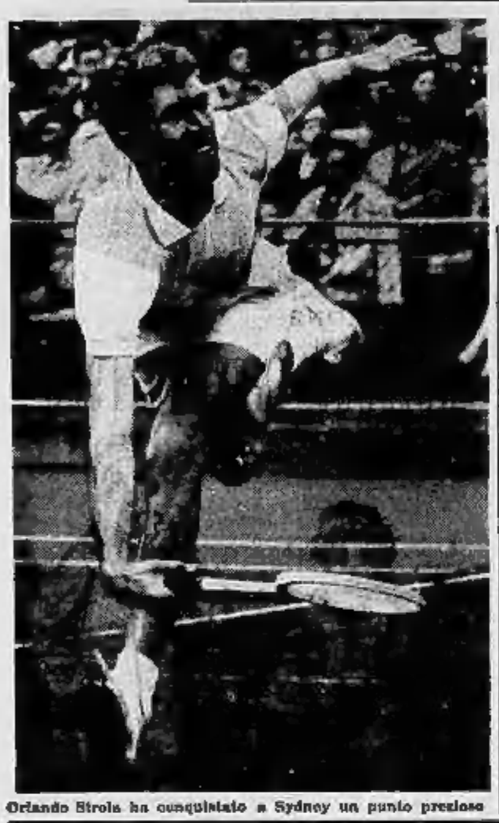

Orlando Sirola ha conquistato a Sydney un punto prezioso

L'Italia in vantaggio: 2-0

Sirola e Pietrangeli vittoriosi

SYDNEY, sabato sera.

E' in pieno svolgimento la finale «interzona» di Coppa Davis.

I tennisti azzurri sono in vantaggio per 2 a 0 dopo la prima giornata di gare contro i filippini.

La serie dei successi italiani è cominciata con la vittoria di Orlando Sirola su Raymundo Deyro. Il fumano ha visto in tre partite con il punteggio di 8-6, 6-3, 6-4. Anche il secondo match in programma, tra Nicola Pietrangeli ed Anson, ha visto l'affermazione dei colori italiani. Pietrangeli si è infatti aggiudicato la vittoria per 6-2, 4-2, 7-5 mantenendo una costante, netta superiorità sul giocatore delle Filippine.

Con il duplice successo odierno i tennisti italiani hanno messo una validissima ipoteca sul risultato finale del confronto. Mai «doppia» infatti i nostri tennisti sono riconosciuti tra i più forti del mondo e non dovrebbero incontrare soverchie difficoltà nel conquistare definitivamente la vittoria.

Lunedì a Sportinia la prima gara di sci

Si sta intensificando l'attività degli sciatori, con raduni ed allenamenti collegiali un po' dappertutto lungo la catena alpina. A Selva di Val Gardena sono da ieri sotto controllo gli «azzurri» e le «azzurre» della discesa. Tra le ragazze manca però all'appello Vera Schenone. La giovane sciatrice torinese non ha accolto l'invito per l'allenamento collegiale e non si è presentata al raduno. Vera ha dichiarato che un troppo intenso periodo di preparazione iniziale è per lei controproducente ed ha preferito rimanere a casa. Si allenerà per conto suo, sulle nevi piemontesi.

I fondisti e le fondiste della squadra italiana stanno a loro volta completando la preparazione in vista della prossima gara. Gli uomini, allenati dallo svedese Nordlund, sono in «ritiro» a Claviere. La fondista, invece, sotto la guida di Matteo Rodeghiero, stanno «lavorando» a Cogne. Anche a Cervinia c'è animazione. Sono arrivate le discesiste tedesche, mentre per i prossimi giorni sono attesi gli «assi» austriaci della discesa.

La prima gara sciistica della stagione agonistica, si disputa lunedì a Sportinia. E' la «Coppa Guaglio», prova di slalom gigante libera a tutte le categorie. Saranno stilate classifiche separate, tra cui una riservata ai «migliori».

Sul ring di Los Angeles

Jordan batte Akins

«Geronimo» ha conquistato così il titolo mondiale dei pesi «welters»

LOS ANGELES, sabato sera.

Don «Geronimo» Jordan, 31 quintalmanna pugile californiano di origine indiana, ha conquistato ieri sera il titolo mondiale dei pesi welters battendo ai punti in quindici riprese il detentore Virgil Akins in un combattimento disputato sul «ring» dell'Auditorium di Los Angeles.

Il negro Akins era largamente favorito dai pronostici: tutti pensavano che egli sarebbe riuscito a far valere nel confronti con l'avversario la sua superiore potenza di pugno. Jordan, invece, grazie alla sua abilità schermistica e alla sua velocità, è riuscito a neutralizzare la potenza del campione.

E' stata così confermata la curiosa tradizione secondo cui il regno dei campioni del mondo dei pesi welters è molto breve: Akins conquistò il titolo il 4 giugno scorso ed è quindi rimasto campione per soli 5 mesi.

I TRE ULTIMI TRIONFI ROLEX

C 6611 - Rolex Oyster Perpetual «Day Date»
Impermeabile - Carica automatica - Data del giorno e della settimana. Oro 18 carati massiccio con bracciale «PRESIDENT» 7286/16 *Lit.* 327.000.
In elegante cofanetto trasformabile in scatola e offri sigarette». Ufficialmente controllato. Lente «Cyclope» d'ingrandimento della data.
Idem cinturino in cuoio, fibbia oro 18 ct. e cuoio di ricambio *Lit. 302.000.*

C 6517 - Rolex Oyster Perpetual «Lady Date»
Per Signore, impermeabile - Carica automatica e con data. Cassa acciaio con cuoio, 26 rubini.
Précision: *Lit. 84.500.*
Idem con bracciale acciaio estensibile, regolabile: *Lit. 89.000.*
Cassa 18 carati, 26 rubini Cronometro.
Cinturino di cuoio: *Lit. 161.000.*
Idem con bracciale oro 18 carati estensibile e regolabile: *Lit. 259.500.*
Lente «Cyclope» d'ingrandimento della data.

C 6605 - Rolex Oyster Perpetual «Datejust»
Impermeabile - Carica automatica e data.
Cassa acciaio 25 rubini Cronometro.
Cinturino di cuoio: *Lit. 95.000.*
Idem con bracciale acciaio 6251/16: *Lit. 116.500.*
Cassa acciaio e oro, cuoio: *Lit. 106.000.*
Idem con bracciale acciaio e oro 6251/16: *Lit. 159.500.*
Cassa oro 18 ct. giallo o rosa: *Lit. 268.000.*
Idem, con bracciale oro 18 ct. 6311/16: *Lit. 472.000.*
Ufficialmente controllato - Lente «Cyclope» d'ingrandimento della data.

Tutti e tre venduti esclusivamente in qualità «Chronomètre» cioè con bollettino Ufficiale Svizzero di Osservazione. Antimagnetici - Anti-Urto - Molle di carica infrangibili. *Brevettati in tutto il mondo. Incastonati in 25 rubini.*

I tre modelli hanno:
lo scatto della data istantanea, nessun pulsante, quindi sono garantite impermeabili all'acqua di mare, ad una pressione di 3 atmosfere (50 metri di profondità).

IN VISIONE E IN VENDITA PRESSO I SEGUENTI CONCESSIONARI PER IL PIEMONTE:

Torino: Orologeria Astrua - Via Roma, 6
Alessandria: Maccarini Meneghi - Piazzetta Lega Lombarda, 3
Biella: F. Albonico - Via Italia, 11
Cuneo: Umberto Piva - Piazza Galimberti, 12
Novara: Luigi Baierdi - Via Gramsci, 15
Vercelli: Enrico Nutti - Corso Libertà, 16
E NELLE CITTÀ PRINCIPALI D'ITALIA E DEL MONDO

ROLEX
"Il Principe degli Orologi"
La più grande produzione mondiale di orologi eseguiti ufficialmente controllati
GINEVRA

Ha dimenticato

di passare in Farmacia per acquistare la «Thermodeine». Una pastiglia di Thermodeine elimina rapidamente il mal di testa e dona un piacevole senso di benessere.

MOBILIFICIO S. DOMENICO
VIA S. DOMENICO 4 (ang. via MILANO) Telefono 40-828 - TORINO
CONTINUA LA GRANDE VENDITA DEL SUO MERAVIGLIOSO ED IMPONENTE ASSORTIMENTO MOBILI

SPECIALITA'
ARMADIONI

MOBILI S.DOMENICO
CAMERA LETTO
«tipo svedese» con armadio-cassettiera lunghezza 3-4-5-6 parte da L. 130.000 a 170.000
Sopralti a specchi a richiesta
Sala - Camere - Entrata
RICHIEDETE IL PREZZO MODERNO SVEDESE

TROMBETTA TORINO
CAFFÈ

Stabilimento:
Corso Unione Sovietica 43 bis
Tel. 690-708 - 690-709

REGALI UTILI
per la casa..... per Voi.....
VASTO ASSORTIMENTO
IMPERMEABILI e MANTELLINE
ARTICOLI CASALINGHI IN PLASTICA
TELE CERATE
Prezzi imbattibili!
LINOLEUM
Via Roma, ang. via Gramsci
Telefono 42-563

PROCTOLOGIA?
VIA LAGRANGE 29
STUDIO MEDICO Dott. L. GALLO Tel. 47-701 ore 10-12, 15-18 Lic. M. 26-13-54

MOBILI GIOVANONE
Corso Francia 9

Chiedete solo MONOGLASS
VETRO TRIPLEX® RESISTENTE AGLI URTI
APPLICATI ALLE IMITAZIONI

Tranquilla vigilia per il congresso dell'Uvi

A Sanremo la "2 giorni,, dei dirigenti ciclistici

DAL NOSTRO INVIATO

Sanremo, sabato sera.

Preceduti ieri da qualche impaziente, già con l'odierno treno di mezzogiorno i delegati provenienti da ogni regione d'Italia hanno cominciato ad affluire a Sanremo per il Congresso dell'Unione Velocipedistica che si aprirà domani per proseguire, è presumibile, fino a mezzogiorno di lunedì (per la pausa, dicevo che in «Alpe» del ciclismo hanno già avuto ogni un'abbondante interlocutoria, con il Congresso di quell'organismo «a latere» della U.V.I. che raccoglie gli «ufficiali di gara» — cronisti, ed arcuito dal dinamico Vincenzo Di Cuzzo del quale non sarà mai abbastanza elogiato lo spirito fattivo, intraprendente, ancorché ancorato a troppo sottigliezze che ne appesantiscono l'azione.

Chi si fosse trovato a quell'ora all'arrivo del diretto 154, non avrebbe faticato a distinguere tra la fiumana di viaggiatori che ne scendeva i «personaggi» che qui convengono per risolvere quelli che non mitia problemi continuando a chiamare «i problemi del ciclismo». Tanti erano zoppi e affollati i corridori, che da Genova (o da Savona) in poi, quelli provenienti dal Centro-Sud non avevano potuto anticipare il loro incontro con i delegati delle regioni settentrionali occupanti la vettura di Milano, di Verona, di Torino. I rumorosi saluti, la manata sulle spalle non sono stati rinviati alla discesa del treno, avviandosi all'«ufficio tappa» dell'interno della stazione, spesso mente incaricato di avviare i delegati agli alloggi fissatigli nei vari alberghi di Sanremo.

Da un calcolo fatto dalla Segreteria dell'U.V.I. che, nella persona del suo capo Mariani ed altri funzionari già da ieri si è portata sul posto per predisporre le formalità del Congresso che si terrà nel salone del teatro del Casinò Municipale, si presume che almeno 600 saranno i delegati che via via giungeranno in serata, o anche domattino, in rappresentanza delle circa 3000 Società formanti il nerbo della vecchia U.V.I.

Non mancherà l'elemento gentile, come già è stato osservato ai primi arrivi: e non tanto perché il ciclismo femminile da quest'anno ha i suoi campioni mondiali riconosciuti, ma come parecchero i delegati di lontane e algide regioni rifiutare alle rispettive consorti e figlie un week end prolungato grazie alla festiva giornata di lunedì, sulla deliziosa Riviera dei fiori, ancorché questa proprio di qualche giorno sia deliziata da una temperatura tutt'altro che eccezionale? Che la «due giorni», o la «tre giorni di Sanremo», se si vuol tener conto anche dell'odierna adunata delle truppe di [illegible] si debba svolgere sotto il segno della cordialità, in un'atmosfera quasi intima anche per il rispetto si [illegible] che la ospitano, è un fatto che non vogliamo qui giudicare se torni pure no ad onore dei legislatori dell'intero ciclismo, la cui salute da tante parti, e da tanto tempo, si sente dire che è cagionevole, abbisogna di cure, ricostituenti, energetici e via dicendo. Sarà.

Mica che ai rimpiangiamo i tempi in cui i congressi dell'U.V.I. avevano per principale, o addirittura unica, caratteristica la lotta selvaggia per la conquista delle cariche, che metteva in luce la pochezza morale di molte persone, la cui ambizione era tanto più smodata quanto minore s'era la competenza specifica e i fondamenti sportivi, i maestri Bertolino-Rodoni, Malvana-Rodoni per la cinquieta della presidenza, fino a quello che ebbe la decisiva finale due anni fa a Parigi a vida-Rodoni prendere definitivamente il sopravvento sul gar meritevole Parina, appartengono al passato

La forza della cose ha costretto Rodoni a un aggiornamento al quale, anche per tolerare la sopravvivenza dell'organismo da lui guidato, non gli era più possibile sottrarsi: e anche se la sua opera di «dux» non può considerarsi immune da insufficienze e, talvolta, da incomprensioni come nel caso dell'ostracismo agli stranieri nelle prove del campionato professionisti, vi è tuttavia da riconoscere che in modo di relazione morale non credo che siano molto lontani da rivedergli. Sarà interessante vedere come risponderà all'argomento davvero scandinavo dell'appravazione del circuito olandese per i campionati del mondo dell'anno prossimo ch'egli ha dovuto ratificare nella sua qualità di presidente dell'Union Cycliste Internationale: ma poiché colpa diretta, e personale, non ne ha punto, ne [illegible] assolto (chi ne sopporterà le conseguenze sono il buon senso, la logica, il giusto criterio sportivo che non ha frontiere).

Ma c'è da chiedersi se all'infuori delle questioni marginali lasciate dalla congerie di proposte avanzate da molti delegati per motivi che interessano il regolamento corse o lo statuto organico per quanto concerne l'attività dilettantistica (una sola importante, ed è quella sui trasferimenti dei corridori affinché cessi l'indecorosa incolta che ne fanno le società più ricche a danno delle meno abbienti, e non vale per queste alcun merito d'aver creato, dal nulla, il «campioncino»), c'è da chiedersi, dico, in davvero da questa assemblea potrà uscire qualcosa di nuovo.

Piaccia [illegible] no ai delegati la cui maggioranza, si sa, non saprà mai liberarsi dalla mentalità che va sotto il nome di «dilettantistica» e per natura sono insensibili ai problemi riguardanti i corridori delle corse professionistiche, o incapaci a comprenderli con larghezza e modernità di vedute, è pur sempre questa l'attività agonistica che fa presa sulle masse.

Dal momento che già Fusi a prima del congresso si è stabilito, sia pur con scarsa ammissione, la formula 1959 del campionato nazionale assoluto su strada, pare che di problemi riguardanti le corse e i corridori professionisti non si parlerà molto, pur non mancandone i motivi. Forse è una fortuna, almeno se la maggioranza dei rappresentanti delle società — i soli, purtroppo, delegati a legiferare —, non seguiranno quel loro collega che se non è guasi, dalle colonne del Bollettino ufficiale dell'U.V.I., affermava che sarà bene disinteressarsi dell'attività professionistica, chè i corridori di questa categoria, appena 250 contro 15 mila dilettanti, sanno insolati cuocere nel loro brodo, e via di questo passo! Auguriamoci che sfoghi del genere ricevano dal congresso la meritata accoglienza: questo deleterio «qualunquismo apartitico» è quanto di peggio possa attentare all'efficienza e al prestigio del ciclismo italiano.

VITTORIO VARALE

Rugby e basket internazionali

Rugby: Italia-Romania a Catania - Basket: Italia-Jugoslavia a Pesaro

Attività internazionale per gli assorti del rugby e della pallacanestro. Domani, a Catania, il «quindici» italiano affronta la nazionale romena; lunedì, a Pesaro, i cestisti della nostra rappresentativa s'incontreranno con quelli jugoslavi.

Italia-Romania di rugby al gioco a Catania. L'avvenimento è importante, la gara si presenta piena d'interesse. Finora gli azzurri hanno incontrato i rumeni una sola volta (nel 1953) ed hanno vinto a Viareggio. Fratesanamente l'incontro di Catania dovrà aggiudicare il secondo posto in una ideale classifica tra le squadre del Continente. Scontata la superiorità del rugby francese, cosa di fronte agli italiani i preparatissimi giocatori transalpini per la qualifica di secondo migliori complesso europeo (Inghilterra esclusa).

Nel gruppo dei convenuti per il «match» di domani figura un atleta torinese: Molari, che giocherà la sua seconda partita in maglia azzurra.

A Pesaro, lunedì, i cestisti italiani collaudano il loro attuale momento. L'avversario di turno è davvero forte. La Jugoslavia ha continuato a compiere progressi in questi ultimi anni e potrebbe costringere la nostra squadra ad uno sforzo eccezionale.

L'incontro di Pesaro capita a proposito per noi. La soluzione azzurra dovrà affrontare nei prossimi anni una serie di gare davvero impegnative. A febbraio si recherà a Budapest contro l'Ungheria; a marzo in Russia per incontrare i sovietici ed in aprile riceverà in Spagna. Dal «match» di lunedì sapremo se il Basket italiano ha ritrovato la sua buona stella.

Designazioni arbitrali e Scortichini-Garbelli

Calcio e pugilato processi in vista

Si inizia stamane a Roma il processo per illecito sportivo, gemito [illegible] delle designazioni arbitrali». Le vicende sono note: denuncia dei dirigenti della Sampdoria su una offerta ricevuta di avere arbitri compiacenti dietro compenso, inchiesta della commissione di controllo, esami di testimoni e di sospettati, volumi di carte dattiloscritte. Alcuni giorni fa il giudice requirente avv. Bianco ha deposto tutto il suo lavoro sul tavolo del presidente della commissione di controllo avv. Perlcone, che ha deciso il rinvio a giudizio di:

1) il presidente del Bari per rispondere dell'operato di alcuni [illegible] della sua società in occasione della partita Messina-Bari;

2) il segretario del Bari, Cicinelli;

3) l'allenatore di quel tempo (sempre del Bari) Alinski;

4) il presidente della Commissione Arbitri regionale, ingegner Semi;

5) il presidente del Catania sig. Michienzi (assistito per [illegible] denuncia);

6) [illegible] Mazzoldi.

I capi di imputazione sono diversi. Sono state raccolte trentasei testimonianze e tutti e trentasei questi testimoni saranno ascoltati in udienza. Tutti i chiamati a giudizio hanno fatto sapere che si presenteranno con loro avvocati di fiducia. La Commissione giudicante è composta dall'avv. Pericone, presidente, e dai «giudici» Zoli e Nicolini: l'accusa è sostenuta dallo stesso requirente avv. Bianco.

* *

Si attende da Roma una decisione sul caso Scortichini-Garbelli. La Commissione disciplinare della Federazione Pugilistica Italiana dovrebbe riunirsi [illegible] per esaminare i rapporti pervenuti e gli elementi supplementari di giudizio raccolti in questi giorni sul confronto per il titolo italiano dei pesi medi sospeso per «sospetta connivenza» tra i pugili» dall'arbitro Gino Rossi di Piacenza.

Tra gli [illegible] elementi pervenuti alla Commissione Giudicante sarebbe il rapporto del medico di servizio che, al momento del peso ufficiale — [illegible] alle ore 12 di sabato 29 novembre — sottopose i due pugili alla visita obbligatoria di controllo, constatandone l'idoneità al combattimento. Nessun altro controllo medico fu effettuato prima del confronto in programma dieci ore dopo e, d'altra parte, il medico federale presente alla riunione non venne interpellato da Garbelli o dal suo procuratore per constatare la sopravvenuta manifestazione febbrile.

Mancano quindi — se si prescinde dalla dichiarazione rilasciata pochi giorni fa dal medico personale di Garbelli, dottor Sperti — gli elementi sufficienti per stabilire le cattive condizioni fisiche di Garbelli, che costituiscono la base della difesa dei pugili, inoltrata dal procuratore Cecchi attraverso un esposto alla F.P.I.

Si tratta comunque di una vicenda piuttosto intricata, di cui è difficile prevedere la conclusione. L'accusa di connivenza potrebbe anche venire abbandonata ed i pugili potrebbero essere ritenuti responsabili soltanto di scarsa combattività. E' da prevedere in ogni caso che l'esame dei rapporti e l'eventuale escussione di testimoni perdureranno via qualche giorno, tanto che si pensa che un verdetto definitivo non possa essere pronunciato prima di martedì.

Le prime cinque di Serie B tutte impegnate in difficili trasferte

Il Novara a Venezia - Serie C: Pro Vercelli-Forlì, Biellese-Ozo Mantova, Casale-Varese - Lega interregionale: Il Fossano scende a Savona - Il confronto tra Canisio ed Asti posticipato a lunedì

Le prime cinque squadre di Serie B sono domani impegnate in altrettanti confronti esterni. Il Novara (35) va a Venezia (31), il Simmenthal (34) a Verona (30), l'Atalanta (33) gioca a Parma (31), il Taranto (33) si reca sul campo del Messina (31) ed il Palermo (33) su quello del Vogliera (31).

Trasferta a Taranto e Palermo, il compito più ardua, nella giornata, tocca ai siciliani. Il Venezia è reduce da una secca ed inaspettata sconfitta per 4 a 0 sul campo del Como ed ha serie intenzioni di riabilitarsi. Nell'ultimo allenamento effettuato, i calciatori veneziani hanno fornito ottimi spunti di gioco e segnato numerosi goals. I novaresi, dal canto loro, sono abbastanza tranquilli. La posizione autorevole di primi in classifica sembra averne esaltato lo spirito. Tutti i giocatori azzurri sentono la responsabilità del ruolo che è loro toccato e si stanno impegnando davvero a fondo per mantenere lo stato attuale di cose. Due dati confortano gli sportivi di Novara in attesa dei match lagunare: le 10 reti segnate finora dai loro attaccanti e le 17 subite in dieci partite dalla difesa del Venezia.

Sul campo veronese il Novara ripresenta in squadra G contromalano Corbani e la mezz'ala Mancino, quest'ultimo in sostituzione di Montani lievemente infortunatosi nell'allenamento di giovedì.

* *

Per le compagini piemontesi di Serie B giovedì il turno di gare è abbastanza comodo. Nessuna trasferta, tre incontri casalinghi che potrebbero portarle a compier qualche progresso.

La Pro Vercelli, dopo due partite esterne consecutive, si ripresenta davanti al suo pubblico. L'allenatore Todeschini ha un solo dubbio, quello che riguarda il portiere da schierare in campo contro il Forlì. Colombo ha riportato lievi fastidi al ginocchio in un scontro avvenuto con un avversario nel confronto con la Pro Patria e, pur giocando clinicamente, potrebbe risentire ancora gli effetti della «botta» subita. Al suo posto, eventualmente, è pronto a scendere in lizza la «riserva» Paricelli, che due giorni fa ha raggiunto l'accordo finanziario con i dirigenti vercellesi. Il resto della formazione «bianca» dovrebbe rimanere invariato rispetto all'incontro di Busto Arsizio. Tornini giocherebbe Fontana e Bolzi; ocalani Rossi, Tonegutti e Giacchetti; attaccanti Genovesi, Landoni, Bosisio, Canova e Marchesi. Il Forlì, capita di turno sul campo vercellese, è in buone condizioni di forma. Dopo un avvio incerto, la squadra romagnola sembra aver ripreso tono e, lentamente, sta risalendo le posizioni di classifica.

A Casale gioca il Varese. E' una partita tra squadre amaregiate. I varesotini, pienotati lamno subito tre giocatori espulsi nell'ultima gara disputata ad uno dei tre, Rossi, è stato squalificato. Il Varese invece, ha subito sette giorni fa la sua terza sconfitta casalinga, fornendo ancora una prestazione di scarso rilievo.

L'incontro più importante del girone settentrionale di serie C si effettua stavolta a Biella. Contro i bianconeri piemontesi si schiera domani al «Lamarmora» la formazione dell'Ozo-Mantova. I lombardi guidano la classifica (a quota 15) insieme al Siena e pensano di approfittare della difficile prova che i toscani si vedranno a sostenere sul terreno della Cremonese.

Nella Biellese Pallavicini Ostavio ha praticamente deciso il [illegible] la squadra di Campionati in sostituzione di Pochintesta che lamenta condizioni fisiche non troppo buone. La decisione dovrebbe trovare conferma, la prima linea della Biellese, domani [illegible] l'Ozo-Mantova, si allineerebbe così: Galli, Francescon, Campanini, Viola e Pisbani.

* *

Campionato di Lega interregionale. Il girone A presenta tre partite di richiamo. Due (Sovra-Bonmarghertese e Savona-Fossanese) si effettuano domani, mentre la terza (Canisio-Asti) è stata posticipata a lunedì. Completano il programma della domenica le seguenti gare: Entella-Andrea Doria; Derthona-La Chivasso; Cuneo-Vado; Rapallo-Sestri Levante; Trinese-Pinerolo; Varese-Rocca.

Fissati gli accoppiamenti per la «Coppa Italia»

MILANO, sabato sera.

Le sedici squadre qualificate per il 1° turno della Coppa Italia 1959 sono state così accoppiate, mediante sorteggio avvenuto ieri sera nella sede della Lega Nazionale, alla presenza di alcuni delegati di società: Atalanta-Taranto; Torino; Padova-Inter; Marzotto-Venezia; Lazio-Varese; Bologna-Milan; Juventus-Alessandria; Fiorentina-Sampdoria; Genoa-Simmenthal Monza.

Le squadre non impegnate nei campionati di serie B e C potranno essere autorizzate a giocare il 14 dicembre.

A Torino: campionati di ginnastica artistica

Domani e lunedì si disputeranno a Torino i campionati italiani di ginnastica artistica. Il programma comprende l'esecuzione degli esercizi obbligatori domani, mentre gli esercizi liberi saranno svolti lunedì. Il torneo si svolge nella palestra della «Ginnastica» (via Magenta 31) una inizia, sia domani che dopodomani, alle 8,30.

Da segnalare che nella circostanza saranno all'attività Miranda Cicognani, che si era infortunata in allenamento circa un mese fa. La Cicognani è senza dubbio l'atleta nostra di maggior spicco in questa specialità, e anche questa volta parte favorita; il pronostico vorrebbe ai posti d'onore Rancia Cicognani, Ingavaro, Armida e Franca Costa, Sanlorelli e Scarlabaroni. Nella categoria Juniores c'è più equilibrio di valori.

VIAGGI-GITE-SPORT
VILLEGGIATURE
LUOGHI E RITROVI CARATTERISTICI

BARDONECCHIA — neviosità e scioviè dei Colomion in funzione nei giorni festivi. Buon innevamento del Colomion al Pian del Sole.

EGITTO — e ALTO EGITTO - Crociere aeree con la «Alitalia», partenze settimanali, durata 7 o 10 giorni, quota L. 220.000. TUMBANDA - Milano - Via Silvio Pellico, 8

MAROCCO — 24/12/58 al 3/1/59 - Crociera e circuito terrestre, visita Casablanca-Marrakech-Rabat. Viaggi Indie-Egitto-Grecia-Turchia Inf. Halmard Lloyd, v. Roma 260, t. 46-343

MELANI SPORT — SKI - ATTREZZI per tutti gli sport. Grande assortimento abbigliamenti invernali. Via Cavour 6 Telefono 50-394

SPORTIVI! — Il più grande assortimento di abbigliamento. Attrezzi - Scarponi - Ski calzari e pantaloni lo troverete da M E L A N I SPORT, Via Cavour, 8

SCHENONE — Attrezzi e Abbigliamento per tutti gli Sport. SCARPE MUNARI MASTER. Stazione Servizio Esl Head, via Madama Cristina 46 M. - Telefono 61-778

Il bollettino della neve

Le precipitazioni d'inverno si presentano buone in quasi tutte le vallate piemontesi. Al Sestriere, dopo una nevicata che ha rimesso in superficie delle piste, il sole è tornato a splendere sul Colle. Per oggi, oltre alle piste delle Aipette, del Fraiteve e del Chiamretto, già aperte al pubblico, saranno aperte in funzione anche quelle del Sises e la pista n. 6 della Banchetta. Tutti gli impianti sono in piena attività e per domani sarà aperta anche il campo di pattinaggio.

Pure in Valle di Susa, in seguito a nuove precipitazioni, le condizioni delle piste si presentano buone: la temperatura rigida mantiene una nuova farinosa e ottima per sciare. Tutti gli impianti di risalita e di skilift sono in perfetta efficienza. Il fondo stradale è completamente sgombro e si può raggiungere sia il Sestriere che Claviere senza catene. Il Ministero dei Trasporti, per favorire gli appassionati di sport invernali, ha istituito dal 7 dicembre al 30 marzo alcuni treni speciali con riduzioni. Il biglietto di andata-ritorno acquistato alla stazione di Torino partirà anche per il pullman da Ulzio a Salice e per una salita in seggiovia sino a Sportinia; oppure per i pullman da Ulzio per Sestriere, Cesana e Claviere o per una salita ai monti circostanti. La partenza da Torino Porta Nuova sarà fissata alle 6,30, 6,35 e 7,25; per il ritorno i treni in partenza da Bardonecchia sono alle ore 16,52, 17,15, 17,50 e 18,05. Anche Bardonecchia ha per domani e lunedì tutti gli impianti funzionanti, compresa la seggiovia e i nuovi «skilift» del Monte Jafferau; la neve è in ottime condizioni.

In Valle di Lanzo la neve raggiunge le punte massime al Kardas e al Pian della Mussa con cm. 120. Tutte le strade delle valli sono transitabili senza catene fino agli ultimi centri abitati: da Balme al Pian della Mussa con catene. Ad Ala di Stura sono in funzione la seggiovia e lo skilift.

In Valsesia nei giorni scorsi è caduta altra neve e all'Alpe di Mera e al Belvedere di Alagna ora ha raggiunto i 40 cm. ed è sciabile. Gli impianti di risalita e di seggiovia hanno cominciato a funzionare dalla scorsa settimana.

La temperatura si è sensibilmente abbassata in tutte le vallate nessuno ed in alcune zone il termometro è sceso a 8° sotto zero. Nell'alta Val Formazza la neve è alta un metro nei pressi del rifugio «Maria Luisa» e la strada carrozzabile è libera al transito sino alla frazione di Riale. Nella Valle Antrona, al Lago Cingino, la neve raggiunge i cm. 80 e all'Alpe Devero cm. 80. A Macugnaga, per il momento, si può sciare solo oltre la località Belvedere.

Poca neve finora nel Cuneese: sciabile a Crissolo dove da domenica funzionerà la seggiovia su circa 10 centimetri.

RABARBARO BERGIA
IL VERO AMICO DEL FEGATO

MENTRE IL MILAN CAPOLISTA VA IN TRASFERTA CONTRO LA SPAL

La Juventus gioca sul campo dell'Inter: per i campioni è la gara dell'orgoglio

Anche Charles sarà in squadra

Decisi i bianconeri al difficile esame

INTRA, sabato sera.

Dopo la partitella di giovedì, la Juventus sta trascorrendo a Intra le ultime ore di riposo in attesa della partita di domenica a Milano. Ieri si sarebbe dovuto portare Charles all'ospedale locale per un esame più a fondo del piede contuso, ma i dirigenti, visto le condizioni del giocatore, vi hanno rinunciato. Non si può ancora dire che Charles sia del tutto guarito, ma il leggero gonfiore che giovedì sera si era manifestato sull'arto colpito, appariva già ieri diminuito. Il giocatore zoppica ancora leggermente ma si spera che con il riposo di questa notte le conseguenze della botta scompaiano del tutto ed egli possa essere pronto per la grande partita di San Siro.

Le condizioni di Charles costituiscono, ad ogni modo, l'unica preoccupazione di Depetrini. La squadra egli l'ha già formata fin da lunedì e non intende più cambiarla se non in caso di forza maggiore, che si spera non si presenti. La partenza per Milano avrà luogo nel primo pomeriggio d'oggi in pullman. Vinci dice che già stanotte la squadra entrerà nel clima della grande partita.

Sarebbe arrischiato fare delle previsioni. Tutti i giocatori conoscono esattamente l'importanza della prova che si apprestano a disputare. Chiunque, del resto, dia un'occhiata alla classifica può rendersi conto del rischio che sta correndo la Juventus. Tuttavia i giocatori appaiono sereni. L'unico modo per essi di non crearsi uno stato d'animo di apprensione è di considerare la partita di domani alla stessa stregua di tutte le altre, una partita di grande impegno e di forte rischio, che si può perdere ma che si può benissimo anche vincere purchè l'affanno non tagli le gambe agli atleti.

In verità la prova è difficile, ma le difficoltà che essa presenta non sono tali che non possano essere superate dalla squadra bianconera, ma pure nella sua forma attuale che non è certo la migliore che essa possa normalmente raggiungere. E' però una partita che deve essere affrontata con un gioco organizzato, e questo è appunto il problema della Juventus. La partita di giovedì avrebbe dovuto servire, se non andiamo errati, a risolvere questo problema, ma essa è diventata invece presto un galoppo in famiglia con scorribande individuali, sotto l'assillo della velocità degli avversari i quali pensavano più al risultato che al gioco e cercavano solo di sorprendere con rapide fughe e lunghi passaggi la difesa bianconera. E poichè un gioco a terra era impossibile per il fondo sconnesso del campo, la Juventus ha dovuto accettare quel genere di lotta che ad essa non serviva a nulla, procurando anzitutto di non farsi battere.

Dal punto di vista tecnico e tattico è stata quindi una giornata perduta e la Juventus deve pensare ancora, alla vigilia dell'urto con l'Inter, al suo problema di organizzazione la cui soluzione non è stata giovedì nemmeno sfiorata. Il punto delicato della questione è nel gioco dei due laterali. Contro i verbanesi hanno scorrazzato anch'essi in lungo e in largo senza che fosse chiaro un compito ben determinato. La pretesione del centromediano è essenziale per la organizzazione di un gioco difensivo non affidato al caso. Così come gioca ora la Juventus, non c'è collaborazione fra interni e laterali, troppe e troppo larghe sono le zone scoperte, e dare domani dello spazio libero agli attaccanti nerazzurri sarebbe come un voler condannarsi alla sconfitta.

Questi sono problemi elementari di gioco che Depetrini avrebbe già risolto se la candidatura sempre. Occorrono prudenza, disciplina e spirito altruistico. Le raccomandazioni vanno particolarmente a Sivori che meno di qualunque altro rispetta la disciplina di squadra. I suoi virtuosismi di giovedì hanno divertito tutti, ma domani a Milano lo scopo non è di creare uno spettacolo. La situazione della Juventus è tale che ogni divagazione del genere può avere conseguenze gravi.

La squadra parte, ad ogni modo, ben decisa a lottare a fondo. L'avversario è forte, forse il meno organizzato del Milan in difesa ma è più estroso all'attacco, cioè nel reparto che maggiormente dalla fantasia alla Juventus e che più di ogni altro essa deve temere. Tuttavia i bianconeri non hanno perduto le loro speranze, l'orgoglio li incita. Il timore di perdere potrà tuttavia indurre la squadra a quel gioco di collaborazione fra i reparti che nelle ultime domeniche le è mancato. Depetrini è convinto che la compagine deve risalire. Egli dice che peggio di come ha giocato finora non giocherà più. Vedremo se San Siro gli darà ragione o torto.

Ettore Berra

Sivori (a sinistra) ed Angelillo: l'esito della partita di S. Siro è affidato in buona parte al loro rendimento

Tra i rossoblù: Ghezzi «sì», Magnini «no»

Per Talmone Torino-Genoa confermati Rigamonti e Varglien

Frossi non ha ancora deciso lo schieramento dei liguri

Reduci dal pareggio di Udine — il primo punto in trasferta della stagione — i granata del Talmone Torino incontreranno domani allo stadio i rossoblù del Genoa. Nella città friulana i granata hanno confermato di essere in netta ripresa, e Allasio non ha nascosto la sua soddisfazione: «Per una ventina di minuti abbiamo dominato, è una nostra vittoria parsa possibile, ma purtroppo è venuto l'incidente di Fontanelli e siamo stati costretti a difenderci. Il pareggio, ad ogni modo, è stato da noi meritato».

I migliori granata in campo — secondo le cronache della partita e le stesse dichiarazioni dei tecnici presenti — sono stati i difensori, con un punto di merito e di elogio per Rigamonti e Bolmfaas. Qualche perplessità invece avrebbe destato Varglien, dimostratosi abile nelle azioni di rilancio, ma piuttosto titubante nelle entrate di rottura. Al giovane centromediano bisogna comunque concedere le attenuanti dell'emozione per l'esordio.

Allasio, dopo anche che Virgili ne Ganzer possano rientrare in squadra, ha deciso di confermare la stessa formazione di Udine, sostituendo l'infortunato Fontanelli con Grippa, che uscirà di posto di ala destra ad Armano, che ha scontato la punizione inflittagli dalla Lega. Saranno confermati così Varglien centromediano e Rigamonti in porta. Questo lo schieramento dei granata: Rigamonti; Tarabbia, Cancian; Rearoni, Varglien, Bolmfaas; Armano, Mazzero, Arce, Marchi, Grippa.

La squadra rossoblù partirà oggi alle 14 per Torino. Frossi porta con sè tredici giocatori ma non si è ancora pronunciato apertamente sullo schieramento che manderà in campo domani contro i granata. E' certo che, oltre ai soliti Abbadie e De Angelis, il Genoa manchera anche di Magnini. Fino ad ieri sembrava che l'ex fiorentino avrebbe potuto allinearsi con i suoi compagni, ma l'attacco di influenza ha lasciato il giocatore assai debole, e Frossi ha deciso di lasciarlo a casa. E' invece guarito Ghezzi.

Da chi sarà sostituito Magnini? Frossi ha incluso nell'elenco dei partenti i nomi di Bruno e di Cattica, ma poichè quest'ultimo è sinistro, è facile presumere che sarà Bruno il compagno di linea di Boccottini. Dato che non vi saranno varianti nella mediana (Leopardi, Carlini e Delfino), resta da stabilire se l'attacco sarà ancora nella formazione delle ultime domeniche oppure se Dal Monte riprenderà il suo ruolo di interno destro in luogo di Robotti, che nelle due ultime partite non è parso molto a posto. Neppure Dal Monte però è in condizioni di forma rassicuranti; Frossi lo ha sperimentato ancora mercoledì scorso nella partita del campionato riserve, ma senza i risultati sperati. Fra i due non esiste una spiccata differenza di valori. Dal Monte è meno mobile ma possiede, quando riesce a piazzarlo, un tiro fortissimo, cosa che non si può proprio dire di Robotti, il quale, per essere mediano più che attaccante, non ha proprio tiraro in porta. Ma Robotti è più mobile e più adatto al lavoro di centro campo che Frossi richiede dai suoi interni, soprattutto nelle partite in trasferta. Pertanto probabilmente l'allenatore, visto che assegna dei due il settimanale migliore dell'altro in questo momento, continuerà a preferire Robotti.

Qualchè il Genoa scenderà domani in campo a Torino nella stessa formazione delle due ultime giornate, eccezion fatta per la forzata sostituzione di Magnini con Bruno.

Le possibilità «nuove» del Genoa si riducono perciò ad una sola, e neppure voluta, in attesa del ritorno di De Angelis previsto per i primi di gennaio, e di quello ben più atteso di Abbadie, che guarirà non si avrà prima della metà di febbraio, vale a dire a giorno di ritorno più lontano.

Abbadie è da una settimana a Champoluc, nell'alta Val d'Aosta, in convalescenza e rimarrà lassù fino al 15 gennaio circa, dal farà ritorno a Genova e riprenderà gli allenamenti. Da Champoluc sono giunte buone notizie sulle condizioni di Abbadie, ed i tifosi si augurano che il suo ritorno avvenga al più presto. Abbadie è infatti la sola punta della squadra di cui si possa dire che è veramente tale: la sua assenza ha significato per i rossoblù almeno tre punti in meno in classifica. E, con tre punti di più, il Genoa sarebbe comodamente al secondo posto.

Ecco lo schieramento del Genoa: Ghezzi; Bruno, Boccottini; Leopardi, Carlini, Delfino; Frignani, Robotti (Dal Monte), Macconcaro, Pantaleoni, Herrera.

La direzione del Torino informa che per questa partita i prezzi saranno sensibilmente ridotti.

Calcio-programma

(Le gare avranno inizio alle ore 14,30)

Ghezzi (a sin.) e Leopardi: due punti di forza del Genoa

Partite di Serie A

Alessandria (p. 6)-Lazio (20)
Fiorentina (14)-Bari (7)
Inter (14)-Juventus (11)
Lanerossi (8)-Bologna (10)
Roma (12)-Udinese (7)
Sampdoria (11)-Padova (10)
[illegible] (7)-Milan (15)
[illegible] Torino (7)-Genoa (11)
Triestina (6)-Napoli (12)

Incontri di Serie B

Brescia (9)-Catania (10)
Cagliari (11)-Palermo (14)
Lecco (12)-Reggiana (10)
Parma (8)-Atalanta (18)
Sambenedett. (7)-Marzotto (13)
Messina (13)-Taranto (12)
Vicenza (8)-Novara (15)
Verona (10)-Simmenthal M. (14)
Vigevano (7)-Forlì (3)
[illegible] Modena (9)-Como (6)

Serie C (Girone A)

Biellese (5)-Oro Mantova (16)
Casale (5)-Varese (6)
Cremonese (18)-Siena (15) lunedì
Legnano (11)-Lucchese (6)
Livorno (10)-Carbosarda (10)
Mestrina (9)-Saronno-Ravenna (11)
Piacenza (8)-Pro Patria (9)
Pisa (10)-Treviso (8)
Pordenone (2)-Spezia (9)
Pro Vercelli (14)-Forlì (9)

La grande speranza nerazzurra

Angelillo ha raggiunto quota 19...

Dal nostro corrispondente

MILANO, sabato sera.

Mentre la prodezza di Angelillo, autore di diciannove reti dopo dieci turni di campionato e d'innumerevoli salvataggi provvidenziali, l'Inter non comprenderebbe attualmente il secondo posto in classifica; e un solo punto del Milan; ma sotto la spinta morale e materiale del capitano goleador, ed anche in virtù di un progressivo miglioramento, la squadra nerazzurra ha raggiunto una potenza di gioco e di assieme che la partita di Bologna, anche se paregginta "in extremis" dagli ospitanti, ha posto in primo piano come una realtà lampante. La mancata vittoria dei nerazzurri sul campo dei rossoblù ha trovato il capro espiatorio, nel nemmeno del lunedì, nel torinese Fongaro, che all'inizio provocò il calcio di rigore fermando il pallone con la mano e che nel danno commise l'errore d'intervento che costò la rete del pareggio. Ma i locali nerazzurri, in sede di bilancio consuntivo, hanno dato un valore splendido ai due inferiori, incolpando invece Firmani, che per ira volle sbagliò in pieno i palloni-gol che avrebbero potuto mettere definitivamente al sicuro la vittoria dell'Inter.

In ogni modo il pareggio esterno è stato ben accolto, visto che le indicazioni hanno pienamente soddisfatto, in procinto d'incontrare la Juventus, che sembra dal canto suo in lotta con alcuni problemi d'italia tecnica e morale. Non si deve credere tuttavia che i nerazzurri guardino al confronto di domani con scarsissimo ottimismo (a parte quello del cannoni, che prevedono il «tutto esaurito» allo stadio di S. Siro, dove i servizi di ordine pubblico saranno notevolmente rinforzati per disposizione della Questura, che pretenderà un dettagliato rapporto da parte del responsabili): una grande squadra è sempre pronta a sprigionare le fiamme dell'orgoglio e dal guerriglio, specialmente quando le sconfitte inflitteone ed i risultati precedenti sono inferiori all'attesa.

Abbiamo detto che le condizioni tecniche e morali dell'Inter risultano eccellenti, e un terzo circa del campionato: bisogna aggiungere che i nerazzurri, galvanizzati e lanciati, si batteranno con strenua volontà dal primo all'ultimo minuto, profondendo nella lotta le più riposte energie.

Per tenere a bada il trio Firmani, Angelillo, Lindskog, che sa manovrare e di prima e in velocità, bisogna che la retroguardia juventina sia mobile e scattante. Il punto di forza dell'Inter è costituito appunto dal trio magistralmente guidato dal tiratore scelto dei tornei: dietro non mancano gli alti e bassi di rendimento e di tenuto, anche nel corso di un'unica partita... Il diciottenne Bolchi (nazionale come un astratto pianista, ma non sfugge agli sbandamenti propri dei giovani che intendono strafare; i torinei Fongaro e Guarneri, specialmente se pressati, non sempre raggiungono la durata stabilita e talvolta cadono in orgasmo. La stessa Cardarelli lascia sovente qualche perplessità, anche il portiere Mattenoni, che ha bisogno di essere impegnato a getto continuo per registrare e conservare elasticità e colpo d'occhio. Da ciò i frequenti ritorni di Angelillo, in cui classe riesce a istaurare i portenti maggiori, secoli appunto dalla insufficienza altrui.

La compagine nerazzurra ha capito comunque ritrovare, dopo alcuni anni di involuzione, una maniera di assieme e soprattutto un gioco d'attacco che si ricollegano alle splendenti tradizioni del passato: da ciò il grande rimbalzo esercitato sulle folle sportive, in un momento socialmente felice per il calcio milanese, che vanta entrambe le squadre al comando della classifica. Domani lo spettacolo autarchi perdine il responso: con tale convinzione le multitudini prenderanno d'assalto lo stadio di S. Siro, questa volta protetto e tutelato come non mai dalla forza dell'ordine. La schieramento dell'Inter sarà questo: Mattenoni; Fongaro, Guarneri; Invernizzi, Cardarelli, Bolchi; Bicicli, Firmani, Angelillo, Lindskog, Corso.

LEO CAFFINI

3 altoparlanti in disposizione tridimensionale (Hi - Fi) e molti altri dispositivi funzionanti automaticamente

BLAUPUNKT

presso i negozi specializzati

Greengas

la CUCINA di ALTA CLASSE funzionante con tutti i GAS

Usi MIETI Elettro-gas e completamente elettrici

20 modelli - 80 combinazioni per ogni esigenza di servizio di spazio di spesa

a TORINO presso:

GASISTI - TORINO S. p. A.
Via XX Settembre 46
(di fronte al Palazzo del Gas)

Ditta SERRATRICE Giacomo
Via Bertola 55

Soc. COMMERCIALE IDRAULICI
Via Ettore De Sonnaz 21

DA
POGGIO
VECCHIA SEDE
VIA GARIBALDI 13
angolo via Mercanti
Continua la
GRANDE LIQUIDAZIONE
per
CHIUSURA NEGOZIO
Lanerie - Seterie - Cotonerie
pregiate a
Prezzi sottocosto

OSPITANDO AL MOCCAGATTA LA LAZIO DI BERNARDINI

L'Alessandria vuol uscire dalla «zona retrocessione»

Il Padova a Genova ingaggiato con la Sampdoria - Rientra Gratton in Fiorentina-Bari

I rossoneri del Milan difendono il primato domani nell'undicesimo turno di [illegible] A giocando in trasferta sul campo della Spal. La squadra emiliana ha eletto per [illegible] il «catenaccio» a sua arma migliore ed i risultati da essa finora ottenuti lo dimostrano ampiamente: in trasferta si è assicurata due vittorie ed un pareggio su cinque gare, mentre in casa non ha mai vinto, ed ha perso tre volte, attenendo in tutto e per tutto due pareggi. Le squadre milanese non dovrebbe quindi correre eccessivi pericoli contro avversari che si chiuderanno in difesa per garantirsi almeno il terzo pareggio.

Il Milan tuttavia punterà apertamente alla vittoria per evitare di essere raggiunto dalla Fiorentina, favorita contro il Bari ed annunciante il rientro di Gratton, o dall'Inter che potrebbe risolvere a suo favore l'attesa gara con la Juventus.

Le altre [illegible], salvo Sampdoria-Padova, interessano tutte la lotta per la [illegible] retrocessione. I blucerchiati sampdoriani che domenica scorsa hanno ritrovato contro il [illegible] la fiducia nei loro contravanti Milani, autore di due goals sperano che l'ex-triestino ripeta il suo «exploit» anche contro la solida difesa padovana, ligia al «catenaccio» secondo i severi principi di Rocco. La Sampdoria annuncia per l'occasione il rientro di Bartelli fra i pali e la sostituzione dell'ala destra Toschi, infortunato, con [illegible].

Alessandria-Lazio fa spicco nel numero delle partite del settore di coda del campionato. I grigi non hanno ancora ritrovato una sicurezza difensiva che permetta loro di strappar punti anche in trasferta, ma il loro passo si è fatto spedito almeno nelle gare casalinghe: hanno dato lo stop alla sconfitte interne con un pareggio col Genoa quando i rossoblù sembravano [illegible] forte, hanno battuto il Bari e domenica scorsa hanno superato anche la Triestina. In una partita in cui l'arbitraggio approssimativo di Guarnaschelli ha avuto una parte [illegible] nel far chiudere i novanta minuti con un vistoso punteggio favorevole di misura ai grigi.

L'incontro con i rossoblù-bari dati ha detto comunque che la squadra di Pedroni, con il ritorno in forma di Venlanthen e di Tacchi a cui una più efficace collaborazione degli altri elementi di prima linea, è diventata padrona di un gioco d'attacco capace di mettere in difficoltà qualsiasi difesa. Per questo gli alessandrini sperano che anche la gara di domani al «Moccagatta» contro la Lazio costituisca un passo avanti nella marcia verso la salvezza, anche se ancora una volta saranno costretti a mutare la formazione in seguito agli infortuni che continuano a bersagliare la squadra.

A ventiquattro ore dalla partita la situazione nell'infermeria alessandrina è la seguente: Pedroni, a riposo per una distorsione ad un ginocchio, certamente indisponibile per domani; Pistorello incerto per uno stiramento muscolare; Gerbaudo, incerto per una contusione ad un piede; Bonlardi, incerto per forti dolori articolari alla schiena.

La stessa Pedroni si è recato oggi a Como per sottoporre i tre compagni infortunati alle cure dell'esperto massaggiatore Ferrario, nella speranza di «recuperarne» qualcuno per l'incontro di domani. Soltanto all'ultimo momento comunque potrà essere decisa la formazione, tutto dipendendo dai nomi degli elementi che si renderanno disponibili in extremis. In caso di emergenza il giovane mediocentro Ghilitti è pronto ad esordire nel massimo campionato al posto di Pedroni, ma è chiaro che i dirigenti grigi avrebbero preferito utilizzare il rincalzo in un'occasione meno impegnativa. Non dovrebbero aversi invece modifiche nel settore d'attacco, scoperto che per completare la difesa Pedroni non sia costretto a richiamare nella mediana l'interno sinistro Dorigo.

La Lazio di Bernardini, desiderosa di cancellare il ricordo dello 0-4 subito nella scorsa stagione a Genova, si rafforzare con classifica non troppo sicura, annuncia la sua formazione migliore.

Battendo la Lazio, l'Alessandria avrebbe molte probabilità di [illegible] la Triestina sola all'ultimo posto. I [illegible] infatti [illegible] il solido Napoli, al quale bisogna far credito almeno di un pareggio. Anche l'Udinese che gioca, con poche speranze, sul terreno della Roma, potrebbe [illegible] superata dai grigi. Completa il programma Lanerossi Vicenza-Bologna.

Venlanthen

CASSETTE PROPAGANDA
Spumanti CINZANO
OGNI CASSETTA UN PREMIO
TRA I PREMI: Fiat «1800 gr. luce» - Arredamento mobili alloggio completo «Anna-Torino» - Fiat «1200 gr. luce» - Arredamento mobili per cucina componibile «Nonolight» - Fiat «Nuova 500» - Roulettes «Quadri-Torino» - Radioriceverregistratori «Grundig» mod. 9010/MTR/3 D - Televisori «Grundig» 21" TV/437 - Cinepresa e Proiettori «B. H. Bell & Howell» - Registratori Magnetici «Grundig» TK 830 - Motoleggere «Vespa» 125 cc. - Frigoriferi «Ignis» litri 240 - Scaffalature in plastica Falcone «Cigala & Martinetti - Torino» - Macchine per cucire «Singer-Casa» 15 M 75 elettriche - ecc. ecc.

SULLE SCENE E SUGLI SCHERMI

La spada dei fiordalisi

L'attrice inglese Constance Smith che lo scorso mese tentò il suicidio in un albergo di Milano. Attualmente si trova a Roma impegnata per girare come protagonista un film di cappa e spada dal suggestivo titolo «La spada dei fiordalisi»

CINEGUIDA PER LO SPETTATORE

Drammi della vita e poesia della natura

De Sica, ancora maresciallo - Un delizioso documentario di Disney - Remarque ispira un film - Romanzo d'amore d'una maestrina giapponese - La ragazza Rosemarie

PANE AMORE E ANDALUSIA (Ambrosio) — Novità. Continua la fortunata e interminabile serie dei «Pane e amore». Ritroviamo il maresciallo Carotenuto (De Sica) che se ne fugge in Ispagna per sottrarsi alle nozze con Lea Padovani e incappa nel fascino locale di Carmen Sevilla. A colori per grande schermo.

PERRI (Astor) — Un grazioso documentario a colori recante la prestigiosa firma di Disney, sulla vita di uno scoiattolotto e di altri abitatori del bosco. Con tecnica perfetta un piccolo mondo «si anima, intenandosi a un delizioso umorismo. Segue un pittoresco cortometraggio e colori sul magico villaggio «Disneyland Usa».

TEMPO DI VIVERE (Corso) — Tratto da un romanzo di Remarque narra la tragedia della guerra vissuta fra le macerie d'una città tedesca da una coppia di sposi: lui, un soldato che ha perso ogni fiducia nella causa che è costretto a servire fino alla morte; lei, la figlia di un dottore trucidato dalle SS. Ottimi interpreti e regia sfarzosa. Grande schermo a colori.

IL VENTO NON SA LEGGERE (Cristallo) — Delicato romanzo d'amore fra una maestrina giapponese e un ufficiale britannico sullo sfondo dell'India infestata dalla guerra. Abuso del patetico specialmente nel finale, ma vivaci inserti bellici e avventurosi. Yoko Tani e Dirk Bogarde.

NON VOGLIO MORIRE (Doria) — L'ultima interpretazione di Susan Hayward nella quale la nota attrice americana impersona la figura di una condannata alla camera a gas per omicidio, in una vicenda ispirata a un fatto realmente accaduto negli Stati Uniti quattro anni fa. La regia di Robert Wise. Notevole l'accompagnamento musicale di jazz.

LA RAGAZZA ROSEMARIE (Lux) — Presentato alla Mostra di Venezia e premiato come il miglior film straniero ricalca dal vero la vita e la tragica fine di una cortigiana di alto bordo coinvolta in un losco affare di spionaggio industriale. Una sferzante satira di certi aspetti della Germania d'oggi, interpretata dalla bellissima Nadia Tiller.

KARAMAZOV (Reposi) — Diligente e, a tratti, anche intelligente trascrizione cinematografica del celebre romanzo di Dostojevski, imperniato sul dramma di tre fratelli in lotta col padre ma soprattutto con la propria anima tormentata. Buoni interpreti il calvo Yul Brynner, Maria Schell, Claire Bloom e Richard Basehart. A colori per grande schermo.

Una scena della «Rivista di casiliana» all'Ideal di Torino

UN CONDANNATO A MORTE E' FUGGITO (Romano) — Diretto da Robert Bresson, regista dal nobilissimo «Diario di un curato di campagna», ci fa assistere, ora per ora, al preparativi e alla fuga di un ufficiale francese prigioniero delle SS. in una fortezza. Ispirato a un fatto vero, eccellente per rigore formale e progressione drammatica attraverso il muto colloquio del prigioniero con le poche cose che serviranno all'attuazione del disegno. Ottima anche l'interpretazione.

MOGLI PERICOLOSE (Vittoria) — Film comico centrato sul punto debole della moglie: la gelosia, sfaccettata in tre tipi diversi impersonati da Sylva Koscina, Georgia Moll e Dorian Gray, colle quali giostrano Renato Salvatori, Franco Fabrizi, Mario Carotenuto e Nino Taranto. Regia garbata di Luigi Comencini. Canta Modugno.

La stagione del Regio

La «Butterfly» stasera domani «La Cenerentola»

Questa sera al teatro Carignano milima rappresentazione di «Madama Butterfly» di Puccini. Dirige l'opera il maestro Ennio Gerelli. Interpreti Kumio Imai, Stefania Malagù, Giacinto Prandelli, Guido Mazzini.

Domani in «matinée» si conclude la stagione lirica autunnale con la «Cenerentola» di Rossini.

Lunedì al Teatro Alfieri

Riduzione agli abbonati dei quotidiani torinesi

L'Associazione Stampa Subalpina ha ottenuto dalla direzione del Teatro Alfieri la riduzione del 30 per cento su ogni ordine di posti, agli abbonati dei quotidiani torinesi e ai soci dei «Circolo della stampa» per l'ultima rappresentazione di «Madama Sans Gene» che avrà luogo lunedì alle ore 16,30.

Per usufruire della riduzione basta presentarsi alla agenzia vendita biglietti o al botteghino del teatro con la fascetta di abbonamento del giornale o con la tessera sociale.

Non ancora annullate le nozze tra la Bergman e Rossellini

Roma, sabato sera.

La Corte d'Appello di Roma ha nuovamente rinviato una decisione definitiva sull'annullamento del matrimonio fra l'attrice svedese Ingrid Bergman e il regista italiano Roberto Rossellini. Fino a che la Corte non abbia preso una decisione in merito, né Rossellini, né l'attrice potranno risposarsi.

Visite a Mostre d'Arte

Di Pier Luigi Cesarini, prima allievo di Giorgio De Chirico, poi di Pietro Annigoni (quest'ultimo non era ancora andato a Londra dove lo attendeva la fortuna di ritrarre la regina Elisabetta), si inaugura oggi alla Galleria Martina una mostra. Da De Chirico Cesarini ha appreso la passione per il più minuzioso particolare, ciò che a volte lo porta a tramutare anche una grande tela in una miniatura. Tutti gli oggetti da lui ritratti si staccano dal fondo per virtù delle loro ombre portate, perfino i vecchi fogli di un libro antico, ingialliti dal tempo, sono riprodotti con straordinaria verità. E lo stesso può dirsi per i vasi, gli strumenti, i broccati ed i velluti dei tendaggi che inquadrano i soprammobili, le tazze, i candellieri, tutto insomma il materiale di cui il Cesarini si serve per le sue composizioni. Da Annigoni, invece, ha appreso la fedeltà con la quale egli dipinge i ritratti, particolarmente quelli di donne. L'assomiglianza innanzi tutto, poi l'espressione. Una pittura la sua che non rivela nessuna bizzarria, tutto è a posto, tranquillo, sicuro. Cesarini si rifugia in un mondo limitato e in piccole cose egli cerca di sognare con un soffio di poesia.

a. p.

NOTIZIE E CURIOSITA' DA HOLLYWOOD

Marilyn Monroe viene in Europa

Hollywood, dicembre.

Oramai è cosa certa: Marilyn Monroe attende un piccolo Arthur (o una piccola Marilyn) e, nonostante il suo stato — candidato interessante — la più «sexy» delle bionde si accinge in questi giorni a partire per l'Europa (prima tappa Parigi). Inutile aggiungere che sul set di *Some like it hot*, il film col prende parte Marilyn, sono alquanto agitati, soprattutto per ricuperare il tempo perduto a causa della recente malattia — immaginaria e reale — della vedetta. Dunque, il film sta per essere terminato e Marilyn si appresta al viaggio a Parigi, la metropoli tanto decantatale da suo marito, e a diventare la più felice delle mamme...

Maurice Chevalier, al quale è stato chiesto quali sono le più graziose donne da lui conosciute, senza pensarci su ha risposto: «Mistinguett, la mia Miss, e oggi la vostra Marilyn Monroe». Il creatore di «Valentine» ha subito aggiunto: «Ho ottant'anni, ma — va lo posso dire — sono innamorato di Marilyn». Non c'è da meravigliarsi! Molière disse: «*Le tempo ne fait rien à l'affaire...*».

I guai di Borgnine

Ernest Borgnine sembra avere le migliori disposizioni per attirarsi addosso i guai e ingolfarsi in false situazioni. Dopo l'epoca magra, venne «Marty», seguito dal successo e, col successo, arrivarono le seccature. Vi fu l'interminabile causa giudiziaria contro Burt Lancaster, suo produttore, col quale aveva firmato un contratto. Poco dopo, dovette ricorrere nuovamente ai suoi avvocati perché sua moglie voleva divorziare. Chiuso quel capitolo coniugale, ecco arrivare un nuovo amore nella persona della conturbante messicana Kathy Jurado, Borgnine sarebbe finalmente un uomo felice se i suoi contratti non l'obbligassero a porre migliaia di chilometri fra sé e colei che ama... La produzione di «The summer of the 17th doll» lo ha mandato in Australia e subito dopo, per «Sins and counterspy», gli farà compiere un giro in Germania. «Telefonerò ogni giorno a Kathy», dice commosso il povero Borgnine, che, tuttavia è triste poiché non ignora che le messicane hanno un temperamento vulcanico e che gli assenti hanno sempre torto...

La corsa all'Oscar

Dopo Audrey Hepburn e la sua *Storia di una suora*, dopo l'*Anna Frank* della giovane Millie Perkins, dopo Susan Hayward che fu una notevole interprete di *I want to live*, dopo la stupefacente Rosalind Russell ritornata con *Auntie mame*, arriva Jean Simmons ad entrare in lizza; essa si accinge a conquistare «mister Oscar» con *Home before dark*, una drammatica vicenda in cui interpreta una ragazza colpita da una malattia mentale. Jean Simmons ne ha fatto una personalissima creazione, che è indubbiamente la sua migliore finora. Poiché di solito (e non si sa perché) sono i film e i ruoli di attori drammatici a essere premiati, è certo che Susan Hayward, Jean Simmons, e fors'anche Millie Perkins, sono attualmente le più quotate a ottenere la prossima statuetta dorata.

Certe figlie di attrici...

Ann Sothern è quella grande vedetta di ieri che in tv ha posto insieme a tanto altro «stelle» di una volta, le quali attualmente lavorano soltanto per il video. Ann ha una figlia di nome Tish, e Tish vuole assolutamente diventare attrice come sua madre.

**

In America hanno scoperto un nuovo direttore d'opera

Successo a New York del maestro italiano Arturo Basile con "Butterfly" e "Traviata", «Ci ha fatto sentire i brividi con gli um-pa-pa di Verdi», hanno scritto i critici americani

L'America da anni ha aperto le braccia alla musica di tutto il mondo. Ma se di musica nuova, di esecutori, di compositori, di cantanti. Le sue sale da concerto si sono raddoppiate, i giovani in particolar modo ne sono attratti, persino nelle università e nei colleges si sono formate orchestre. Quest'ansia di conoscere nuova musica, nuova musica, di scoprire il compositore nuovo che da tempo di lì dell'Oceano invano si cerca, non rende facile il gusto del pubblico e il giudizio della critica: l'America è esperta, non accetta dilettantismi. Bastano i nomi degli artisti stranieri che vi hanno tenuto fortuna negli ultimi cinquant'anni per confermarlo: da Caruso a Toscanini, da Bruno Walter a Rubinstein, da Mitropoulos alla Callas e alla Tebaldi, fino ai giovani, primo fra tutti il maestro Guido Cantelli, caduto con l'aereo che stava proprio per portarlo negli Stati Uniti.

Tra i giovani italiani che nelle ultime settimane hanno ottenuto un caloroso successo in America, va ricordato il maestro Arturo Basile, molto noto agli abbonati dei concerti lirici alla radio. Al «City Center» il maestro Basile ha diretto quattro opere italiane: Madama Butterfly, La Traviata, Cenerentola, La bohème. Bastava riportare qualche frammento dai giudizi espressi sulle sue esecuzioni per comprenderne il successo, non solo, ma per comprendere anche quanto sia giovane, giornalistico, aperto, lo critica americana.

Per «Butterfly» il critico del New York Herald Tribune scrive che «Arturo Basile ha rinforzato l'impressione che egli è certamente uno dei migliori direttori nel campo della lirica italiana e che ha saputo dar luce e risalto ad ogni voce, ogni carattere, ogni movimento». Più significativo la critica apparsa sul New York Times per La traviata: «L'esecuzione di Arturo Basile è stata pervasa da una tensione nervosa ed emotiva tale da far diventare i familiari motivi dell'opera una esperienza di brividi. Tre momenti soprattutto sono da ricordare: il duetto Violetta-Germont al secondo atto; al terzo, il duetto Violetta-Alfredo, al ricevimento di Flora; e poi il finale: questi tre brani sono esempi di un'arte di trasforma in apparenti la semplice «un-pa-pa» in vita nelle pulsazioni vitali di esseri che soffrono».

Anche per Cenerentola, rappresentata in onore della delegazione italiana all'Onu sotto gli auspici del Consolato generale italiano i giornali di New York hanno dato rilievo all'avvenimento: il maestro Basile — dicono concordi — ha brillantemente diretto l'orchestra e i cantanti, riuscendo ad ottenere una recita omogenea e rendendo mirabilmente lo stile di Rossini, in una esecuzione che si potrebbe dire perfetta.

Tra i giovani, dunque, qualche forza nuova. Se per la musica sinfonica l'attesa è oggi rivolta al maestro della Scala Bruno Bartolotti, per la musica lirica fia musica italiana, che ancora si onora nel mondo, bisognerà guardare ora con fiducia e interesse al nome sempre più affermato di Arturo Basile.

Laura Solari con il figlio Valentino. L'attrice, che il 12 dicembre rappresenterà con Molnati la commedia «Stella Alpina» alla tv, ha aperto una «boutique» a Milano. Lei stessa disegna i vestiti

OGGI E DOMANI ALLA RADIO

Sul programma nazionale alle 18 *La favola di Orfeo*, musicata da Alfredo Casella - Sul Secondo (ore 21) *La battaglia di Legnano*, di Verdi - Alla televisione (ore 21) *Il musichiere*

SABATO 6 DICEMBRE

PROGRAMMA NAZIONALE (Torino I, m. 457,5, Torino III, I. II. — Ore 13: Giornale - Curiosità - 13,20: Album musicale - Lanterna e lucciole (13,35) - 14: Giornale - 14,15-14,30: Chi è di scena?, cronache del teatro di Achille Fiocco - Divertente cinematografiche, di Edoardo Anton - 14,30-15,15: Trasmissioni regionali - 16,30: Le quisquilie degli altri - 16,50: Andrè Kostelanetz e la sua orchestra - 17: Giornale - novella, Radio, trasmissione per gli infermi - 18: «La favola di Orfeo», opera in un atto di Messer Angelo Ambrogini detto il Poliziano; versione ritmica di Corrado Pavolini; musica di Alfredo Casella; direttore Roberto Zuplo; maestro del coro Roberto Benaglio; orchestra e coro di Milano - 18,55: Università internazionale Guglielmo Marconi: dia New York: Dior «La Traviana» e l'economia dell'abbondanza» - 19: Ritmalia; del Lotto - 19,15: Discoteca Duse: dal Vecchio al nuovo che la consolderà, a cura di Lucio Ridenti - 19,45: Prodotti e produttori italiani - 20: Allegria musicale - 20,30: Giornale - Radiosport - 21: Passo romano: Pasolini: carnets musicale in miniatura.

Ore 21,25: «La cattura di Sciti», di Edoardo De Angelis; brani scelti da Gino Pugnetti e presentati dagli attori della compagnia di prosa di Torino; regia di Eugenio Salussolia. Questa trasmissione, realizzata da Gino Pugnetti, è dedicata alla memoria del popolare scrittore, del quale ricorre quest'anno il cinquantenario della morte. Com'è noto, «La cattura di Sciti» è uno dei più fortunati libri del De Amicis reso famoso nel 1906, cioè nell'anno della mostra torinese consacrata alla ricerca in Abissinia, e contiene una serie di impressioni raccolte dall'autore sulle diverse linee del tram a cavallo di Torino. E' quindi, un quotidiano osservatorio di alcuni aspetti di una delle più importanti città italiane fra il secolo scorso, Sulla «Carrozza di tutti» è facile ritrovare tutta un'epoca, i cui aspetti sono espressi nella forma pittoresca, attraverso il differente profilo umano dei personaggi che le montano in cimbra. Naturalmente questa rassegna è filtrata dalla lunga bonomia dell'autore, che porta l'autore ad esaltare gli aspetti positivi, della vita; conclude la narrazione si potrebbe proprio con un gesto di bontà: la riconciliazione del De Amicis con un suo vecchio concorrente, avvenuta su un treno la sera di San Silvestro del 1906 - 22,10: Orizzonti italiani della musica leggera, a cura di Tullio Piermont - 22,45: Vetrina del disco: musica leggera, a cura di Roberto Leydi - 23,15: Giornale - Musica da ballo - 24: Ultime notizie.

SECONDO PROGRAMMA (Torino II, m. 267,5, Torino m. I. II, Alessandria Milano Bianco m. 199,11. — Ore 13: Canta Claudia Villa - Flash: stagione sinfonica - 13,30: Gazzetta - 13,45: Scuola a soqquadro - 14,30: Il discobolo - 13,55: Fantasia - 14,30: Scherzo e ritmi: Stasera... degli spettacoli, di Franco Calderoni e Ghigo De Chiara - 15,30-18: Trasmissioni regionali - 18,45: Intermezzo - 19: Giornale - 19,15: Punto grammofono musica per tutti - 19,45: Album di cantanti: Aldo Alvi, Alma Cogan, Natalino Otto - 20: Tema inglese: Mario Dell'Acco: «Corazzini, Sinquant'anni dopo»; «Jazz in vetrina», di Bisogno e Micocci; «Giulio d'Italia», prospettive turistiche di M. A. Bernini - 21: La maschera: varietà musicale di Attilio Spiller con intervalli di Achille Campanile; compagnia di riviste di Milano; orchestra diretta da Mario Consiglio; regia di Giulio Scarnicci - 22: Giornale - «Lorenzo Bondini», romanzo di Giovanni Ruffini; adattamento di Franco De Lucchi; regia di Vittorio Brignole (posta e ultima puntata) - 23,30: Canta Oscar Carboni - 23,45: Tavolozza musicale Ricordi - 24: Il sabato di Chiasso unisce ripresa agli ascoltatori: «Vicende della dogana. Documenti di vita pubblica in Arnaia, Pisa e Genova» - 0,30: Allegria musicale - Una risposta al giorno - 2,01: Radiuera - 2,02: Passo ridotto: Gualtiero varietà musicale in miniatura - Club: settimanale di attualità cinematografiche, di Lello Bersani.

Ore 21: «La battaglia di Legnano», tragedia lirica in quattro atti di Salvatore Cammarano; musica di **Giuseppe Verdi**, interpreti, Alberto Bagni, Rolando Panerai, Caterina Mancini, Amedeo Berdini, Albino Gaggi, Edmea Limberti

TERZO PROGRAMMA (Torino III, m. 240,5, Torino m. I. III. — Ore 19: Comunicazione della Commissione dantesca per l'Anno internazionale - Capitalismo degli imprenditori geografici - Capitalismo del lavoro - 19,15: John Ericsson e Dickens e Micocci; «Giulio d'Italia», prospettive turistiche di M. A. Bernini - 19: La maschera: varietà musicale di Attilio Spiller con intervalli di Achille Campanile; compagnia di riviste di Milano; orchestra diretta da Mario Consiglio; regia di Giulio Scarnicci - 19: Giornale - «Lorenzo Bondini», romanzo di Giovanni Ruffini; adattamento di Franco De Lucchi; regia di Vittorio Brignole (posta e ultima puntata) - 19,30: Canta Oscar Carboni - 19,45: Tavolozza musicale Ricordi - 20: Il sabato di Chiasso unisce ripresa agli ascoltatori: «Vicende della dogana. Documenti di vita pubblica in Arnaia, Pisa e Genova» - 20,30: Allegria musicale - Una risposta al giorno - 20: Radiuera - 20,30: Passo ridotto: varietà musicale in miniatura - Club: settimanale di attualità cinematografiche, di Lello Bersani.

Ore 21: «La battaglia di Legnano», tragedia lirica in quattro atti di Salvatore Cammarano; musica di **Giuseppe Verdi**, interpreti, Alberto Bagni, Rolando Panerai, Caterina Mancini, Amedeo Berdini, Albino Gaggi, Edmea Limberti

TERZO PROGRAMMA (Torino III, m. 240,5, Torino m. I. III. — Ore 19: Comunicazione della Commissione dantesca per l'Anno internazionale - Capitalismo degli imprenditori geografici - Capitalismo del lavoro - 19,15: John Ericsson e Dickens e Micocci; «Giulio d'Italia», prospettive turistiche di M. A. Bernini - 19: La maschera: varietà musicale di Attilio Spiller con intervalli di Achille Campanile; compagnia di riviste di Milano; orchestra diretta da Mario Consiglio; regia di Giulio Scarnicci - 19: Giornale - «Lorenzo Bondini», romanzo di Giovanni Ruffini; adattamento di Franco De Lucchi; regia di Vittorio Brignole (posta e ultima puntata) - 19,30: Canta Oscar Carboni - 19,45: Tavolozza musicale Ricordi - 20: Il sabato di Chiasso unisce ripresa agli ascoltatori: «Vicende della dogana. Documenti di vita pubblica in Arnaia, Pisa e Genova» - 20,30: Allegria musicale - Una risposta al giorno - 20: Radiuera - 20,30: Passo ridotto: varietà musicale in miniatura - Club: settimanale di attualità cinematografiche, di Lello Bersani.

DOMENICA 7 DICEMBRE

(Principali trasmissioni)

PROGRAMMA NAZIONALE. — Ore 8: Giornale - 8: Musica sacra - 9,30: S. Messa - 10: Radiocronaca del varo della «Leonardo da Vinci» - 12: Musica in piazza - 12,50: Fisiatrista 1958 - 13: Giornale - 13,20: Album musicale - 14: Giornale - 14,15: Canzoni per tutti - 14,30: Musica operistica - 15: Canzoni e ritmi - 16,30: Secondo tempo di una partita del campionato naz. di calcio, serie A - 16,30: Il signor X - 17,30: Concerto sinfonico - 19: Musica da ballo - 20: Allegria musicale - 20,30: Giornale - Radiosport - 21: «Turandot», opera di Puccini - Voci dal mondo - Giornale - Ai termini Ultima edizione.

SECONDO PROGRAMMA — Ore 8,30: Sociale del mattino - 10,15: La domenica delle donne - 11,40: Dalla stampa sport - 12: Radio2 presenta Napoli - 13,30: Giornale - Spensieratissimo - 14,05: Diario di un uomo tranquillo - 15: Il discobolo - 15,30: Orchestra Olivieri - 16: Festival - 17: Musica e sport - 18,30: Salute con noi - 19,30: Allegria musicale - 20: Radiosera - 20,37: Antiquariumlana ore (I tempo) - 21,30: Mistaineer operistico - 21,45: Primavera Europa - 22,30: Domenica sport - 23: Orchestre Rojoli e Scierilli.

TELEVISIONE. — Ore 10: La Tv degli agricoltori - 10,40: Ripresa diretta da Genova del varo della «Leonardo da Vinci» - 11,30: S. Messa - 12: Sguardi sul mondo - 13,30: Pomeriggio sportivo - 17: La Tv dei ragazzi - 18: Rintocco di mezzo - 18,30: Telegiornale - 18,45: «Ricordo la mamma», commedia - 19,45: Ritmi d'oggi - 20,10: Il musichiere - 20,30: Telegiornale - 20,50: Carosello - 21: Lascia o raddoppia - 21,30: Maigret Hall - 22,30: La domenica sportiva - Telegiornale.

LUNEDI' 8 DICEMBRE

PROGRAMMA NAZIONALE. — Ore 7,30: Giornale radio - 8: Musica sacra - 8,30: Canzoni del mattino - 9: Giornale radio - 9,15: Musica per archi - 9,30: Radio scuola - 10: Musica sinfonica - 10,30: Concerto del violinista Ruggiero Ricci - 11: Concerto del violoncellista Enrico Mainardi - 11,30: Musica da camera - 12: Musica operistica - 12,30: Arlecchino - 13: Giornale radio - 13,20: Zig-Zag - 13,30: Concerto del pianista Arturo Benedetti Michelangeli - 14: Giornale radio - 14,15: Canzoni per tutti - 14,30: Musica operistica - 15: Canzoni e ritmi - 15,30: Secondo tempo di una partita del campionato naz. di calcio, serie A - 16,30: Il signor X - 17,30: Concerto sinfonico - 19: Musica da ballo - 20: Allegria musicale - 20,30: Giornale - Radiosport - 21: «Turandot», opera di Puccini - Voci dal mondo - Giornale - Ai termini Ultima edizione.

SECONDO PROGRAMMA — Ore 8,30: Sociale del mattino - 10,15: La domenica delle donne - 11,40: Dalla stampa sport - 12: Radio2 presenta Napoli - 13,30: Giornale - Spensieratissimo - 14,05: Diario di un uomo tranquillo - 15: Il discobolo - 15,30: Orchestra Olivieri - 16: Festival - 17: Musica e sport - 18,30: Salute con noi - 19,30: Allegria musicale - 20: Radiosera - 20,37: Antiquariumlana ore (I tempo) - 21,30: Mistaineer operistico - 21,45: Primavera Europa - 22,30: Domenica sport - 23: Orchestre Rojoli e Scierilli.

TELEVISIONE. — Ore 10: La Tv degli agricoltori - 10,40: Ripresa diretta da Genova del varo della «Leonardo da Vinci» - 11,30: S. Messa - 12: Sguardi sul mondo - 13,30: Pomeriggio sportivo - 17: La Tv dei ragazzi - 18: Rintocco di mezzo - 18,30: Telegiornale - 18,45: «Ricordo la mamma», commedia - 19,45: Ritmi d'oggi - 20,10: Il musichiere - 20,30: Telegiornale - 20,50: Carosello - 21: Lascia o raddoppia - 21,30: Maigret Hall - 22,30: La domenica sportiva - Telegiornale.

Nelle numerose e spaziose vetrine e sopratutto negli interni dei negozi

Tadini Lambertenghi

TORINO p. Castello, 161
MILANO c. di P. Ticinese, 6
MILANO F.lli LAMBERTENGHI c. B. Ayres, 17
GENOVA via Luccoli, 60 66
NOVARA largo Cavour, 2
COMO via Plinio, 2
VERCELLI p. Cavour
CASALE M. p. Mazzini
VIGEVANO p. Ducale, 1

potrete ammirare gli originali e ultimi modelli dei

PALETOTS

per Uomo - Signora e Ragazzi

Un concetto nuovissimo di vendita ed un efficente sistema di distribuzione e di rotazione delle merci fra le 9 succursali della

Tadini Lambertenghi

permettono al compratore

UN RISPARMIO

di almeno il 15% sui prezzi della concorrenza

ULTIME NOTIZIE

Il nuovo volto della Camera francese

Incarichi speciali di De Gaulle agli ex-ministri non rieletti

Doppia pensione per Robert Lacoste - Faure farà il sindaco - Mitterrand scrive un libro su Lorenzo il Magnifico

Dal nostro corrispondente

Parigi, sabato sera.

A Palazzo Borbone i nuovi deputati affluiscono a gruppi compatti, per presentarsi agli uscieri — personaggi importantissimi all'Assemblea nazionale — per esaminare le numerose sale, abituarsi a circolare nei corridoi, vedere dove sono i bar, dove si trovano l'ufficio postale, il barbiere, la sala di ginnastica e di scherma, la biblioteca e via discorrendo. Molti ex-deputati rieletti sono ugualmente ritornati e circolano nelle sale «dei passi perduti» per far vedere che, loro, non sono stati battuti. I vinti, invece, dopo aver fatta una breve visita, destinata soprattutto a sbarazzare la loro scrivania e il loro armadio, che dovranno essere attribuiti ad altri, sono spariti quasi completamente.

Cosa faranno ora che hanno perso il mandato parlamentare? Gli ex-deputati poujadisti, tutti proprietari di un commercio o di almeno una bottega, sono ritornati ai loro affari. In quanto agli altri, non sembra che siano molto imbarazzati e nessuno comunque pare disposto ad abbandonare la politica.

E' così che il radicale dissidente André Morice, battuto nella regione di Nantes, di cui era deputato dal 1946 ed animatore del «Centro repubblicano», nuovo gruppo politico che avrà almeno una ventina di rappresentanti alla Camera che volevano con le destre, ha ripreso i contatti col Partito Radicale per tentare la riunificazione dei due gruppi. Proprietario di una importante azienda di lavori pubblici, egli non ha preoccupazioni finanziarie e si potrà quindi dedicare completamente alla realizzazione della sua nuova ambizione. Anche il ministro democristiano del Lavoro, Paul Bacon, di cinquantun anno, ex-disegnatore di mobili, non abbandonerà la politica. Il suo partito lo utilizzerà come specialista dei problemi sindacali, che egli conosce effettivamente in modo perfetto, ed è anche probabile che possa figurare nel futuro governo, come ministro del Lavoro.

Una sorte analoga è prevista per il socialista Robert Lacoste, di cui si parla per certe eventuali «missioni speciali». Anche lui è tranquillo dal punto di vista finanziario avendo, a 61 anno, due pensioni, quella di ex-funzionario del Ministero delle Finanze e quella di ex-deputato. Inoltre è Presidente del Consiglio di amministrazione della Società del Gas e della Elettricità di Francia. Non è quindi preoccupato per l'avvenire! Un caso simile è quello del socialista Eugene Thomas. E' stato per diecine di anni, sotto la Terza e la Quarta Repubblica, Ministro delle Poste e Telegrafi e possiamo meglio di lui conoscere certi problemi. Anche lui ha due pensioni: quella di maestro di scuola e quella di deputato. Ma ha soltanto 55 anni e si dice che il generale De Gaulle abbia intenzione di utilizzare le sua competenza.

Nemmeno Jules Moch, socialista, è preoccupato. E' stato battuto alle elezioni, ma rimane delegato della Francia all'Onu, nella Commissione per il disarmo, e il disarmo non è imminente...

In quanto a Edgar Faure, egli ha dichiarato che finalmente avrà tempo di occuparsi del suo comune, Port Lainé, di cui è sindaco da molti anni, e del suo Dipartimento, il Jura, di cui è consigliere generale. Inoltre è membro di varie organizzazioni internazionali e ora avrà la possibilità di fare i viaggi che prima non poteva effettuare. E' stato già invitato da Nehru. Infine, s'occuperà del suo studio di avvocato e terminerà un libro storico già incominciato da parecchio tempo sulla vicenda di Turgot.

Anche l'avv. Isorni, che fu difensore di Pétain, si dedicherà soprattutto alla sua professione e alla attività letteraria. Ha già incominciato a scrivere un volume intitolato «Riflessioni e ricordi di Alcit di St. Tropez, avrà il suo epilogo alla Corte d'Assise del Var, a Draguignan, in questi giorni. Si inizia infatti martedì prossimo il processo a carico di André Bonnin, detto «Patrice», e di Clotilde Seggiaro. Quest'ultima è accusata di complicità nel furto; ma la donna non mutava neppure di una parola la sua dichiarazione iniziale. Il nome di «Patrice» non veniva fatto.

Trascorsero diversi mesi e il silenzio calò sulla faccenda. Rassicurato, dopo un anno di prudente attesa, il bel «Patrice» iniziò una serie di viaggi e non rifiutandosi nulla cominciò a vendere i gioielli. Nella primavera del '55 un gioielliere di Tangeri sollecitava da un commerciante di diamanti parigino il suo parere sul valore di otto perle stimate a quindici milioni di franchi che «Patrice» gli aveva venduto. Il commerciante era il signor Hayat, il quale si venne così a trovare davanti alle perle di uno dei più belli tra i suoi gioielli che aveva depositato all'Hotel Alcit. Dopo ventidue mesi di inchiesta, il 3 giugno 1956, Bonnin, la cui identità era stata svelata dal gioielliere di Tangeri, veniva arrestato dal commissario Mattei della 1ª Brigata Mobile, in un albergo dei Campi Elisi.

Condotto nei locali della polizia di Marsiglia il giovane malvivente veniva smascherato a un dato momento, buon giocatore, confessò senza reticenze le circostanze del colpo che aveva perpetrato, disse, da solo. Una parte dei gioielli venivano ritrovati in un nascondiglio svelato dallo stesso «Patrice»: valevano circa 50 milioni di franchi. Bonnin aveva venduto diamanti, zaffiri e smeraldi a un gioielliere di Madrid, altri gioielli si trovavano in una cassaforte della Banca Ispano-Americana della stessa città. Messa a confronto con Bonnin davanti al giudice istruttore Fossa-Galtier di Draguignan, dopo lunghe reticenze Clotilde Seggiaro finì per ammettere che questa riconosciuto il suo aggressore, ma soltanto all'atto in cui questi la imboccaglia. Entrambi venivano avviati alle prigioni di Draguignan.

Fu così che il 19 dicembre 1957, dopo un lungo periodo di ottimo comportamento in carcere, dove stava scrivendo la sua romanesca vicenda con l'idea di farne un film giallo, André Bonnin tentò di svadere in compagnia di due altri detenuti, ma venne catturato appena ebbe superare il muro di cinta. «Patrice» sarà difeso dall'avvocato Bueles di Draguignan, mentre Clotilde Seggiaro sarà come difensore l'avvocato Filippi del Tribunale di Marsiglia. Saranno ascoltati ventisei testimoni.

m. r.

Alla Caxton Hall di Londra, l'attrice Miriam Bru sposerà domani l'attore tedesco Horst Buchholz che sta attualmente interpretando negli Studi di Pinewood il nuovo film «Tiger Bay». I due attori si erano conosciuti in Germania l'estate scorsa durante la lavorazione del film «Resurrezione» (Telefoto da Londra a «Stampa Sera»)

Stanotte sull'autostrada Torino-Milano

Scaraventato dall'auto rimane appeso a un reticolato

Lo sventurato (probabilmente colto da malore) è morto sul colpo - A Occhieppo Superiore: una donna con due bimbi travolta da una macchina; la prima è deceduta, le piccole sono ferite - A Casale: operaio investito ed abbandonato

Santhià, sabato sera.

Una terrificante sciagura è avvenuta ieri sera verso le 23 al km. 51,800 da Torino sull'autostrada per Milano: un'Aurelia Granturismo» targata To 178,717, della ditta "Sismat" di Torino, con sede in corso Peschiera 93, pilotata da certo Rinaldo Minetto fu Efisio da Villafranca, proveniente da Milano e diretta a Torino, forse a causa di malore o improvvisa sonnolenza del conducente, è uscita di strada dopo aver urtato con violenza contro un palo sostenente un cartello pubblicitario, appena oltrepassato il ponte sull'Elvo.

Scaraventato dalla macchina, il Minetto è rimasto appeso, inciso all'istante, al reticolato che fiancheggia la strada. Così è stato rinvenuto dai primi accorsi sul luogo della disgrazia. La macchina, dopo l'urto, percorreva ancora oltre centocinquanta metri, schiantandosi quindi in una fitta boscaglia. Mancano per ora più dettagliati particolari sull'impressionante sciagura.

Il cadavere del Minetto, dopo le constatazioni di legge, è stato, a mezzo di un'autoambulanza della Croce Rossa, trasportato alla camera mortuaria del cimitero di Santhià.

Nei pressi di Occhieppo Superiore una 1100 familiare guidata dall'autista trentottenne Primo Lampo, ieri pomeriggio ha travolto la casalinga cinquantaireenne Maria Pavignano ved. Miglietti e le sorelette Laura Ferro e Vanda De Stefani, ambedue di 7 anni, che camminavano sul ciglio della strada. La Pavignano è morta all'ospedale cittadino dopo un'ora di agonia, mentre le due bambine sono rimaste ferite gravemente. Il Lampo se l'è cavata invece con molto spavento.

Il pauroso incidente, a quanto risulta, è avvenuto in seguito a una brusca sterzata del Lampo per non investire un motociclista che era sbucato improvvisamente da una via laterale, attraversandogli la strada.

La Pavignano, che abitava a nemmeno cinquanta metri dal luogo della sciagura, accompagnava a scuola la nipotina e la figlia dei vicini di casa. Dopo un pauroso sbandamento, l'auto piombava sulle tre sventurate, le trascinava per parecchi metri e finiva nel fossato laterale. La Pavignano e le due bambine, che erano rimaste sotto la macchina, venivano subito estratte dallo stesso automobilista con l'aiuto di persone subito accorse, e trasportate senza indugio all'ospedale.

Più gravi sono le condizioni di Laura Ferro, che ha riportato lesioni giudicate guaribili in quasi due mesi.

Un uomo — identificato poi per l'operaio Cesare Bonvillani di anni 56 — è stato trovato la notte scorsa ferito e rantolante in regione Causa, quasi alla periferia di Casale, sulla provinciale per Valenza. Trasportato all'ospedale, gli sono state riscontrate lesioni interne, parecchie costole fratturate, la gamba e il braccio sinistro rotti e grave choc traumatico. In un momento di lucidità il Bonvillani ha detto: «Mi è piombato alle spalle»; poi è nuovamente svenuto.

Avvertita la polizia, è accorso il maresciallo Orlandini che ha trovato la bicicletta del Bonvillani coricata in un fosso ed ha rilevato sulla strada tracce evidenti di una brusca frenata di un'auto. Si è potuto così stabilire che l'operaio casalese, smontato dal suo turno di lavoro nella notte, si dirigeva in bicicletta alla sua abitazione, situata in un cascinale a circa un chilometro dal luogo della disgrazia, quando veniva travolto e abbandonato da uno sciacallo della strada. Attivissime indagini sono in corso per identificarlo.

E' morto all'istante

Si schianta con la moto contro un autotreno

Casale, sabato sera.

Ad un improvviso malore — probabilmente provocato dal freddo intenso di stamane (5 gradi sotto zero) — si attribuisce la causa di un mortale incidente avvenuto sulla provinciale Torino-Casale, nel tratto rettilineo tra Pozzo, Fontanile e Murisengo.

Il muratore Balbi Dario di anni 45, da Murisengo, diretto a Mombello Monferrato per lavoro, perdeva il comando della sua motocicletta andando a sfracellarsi contro un autotreno carico di ghiaia con il quale incrociava in quel momento, pilotato dall'autista Mantella Giuseppe di 50 anni, della ditta Ansaldo di Murisengo. La morte del Balbi è stata istantanea.

Si apre a Bordighera la Mostra dei fiori

Bordighera, sabato sera.

Alla Mostra floreale, che questo pomeriggio viene inaugurata dal ministro Colombo, sono esposti circa venticinquemila garofani, il trenta per cento dei quali è inedito e attende il battesimo. La Mostra occupa una superficie di circa quattromila metri quadrati; l'interno è diviso in cinquanta aiuole dai lati disuguali. Sempre nell'interno è stato costruito un giardino e sono stati sistemati alcuni laghetti attorno ai quali sono le più belle e desiderate rose. Curato anche nei particolari il reparto «affini»: dagli anticrittogamici agli attrezzi.

Oltre ad interessare un vasto pubblico — questa esposizione giunta ormai alla ottava edizione — richiama l'attenzione dei tecnici e serve a proficui contatti fra espositori e clienti. Gli espositori sono numerosi, e provengono da ogni parte d'Italia oltre che dalla Francia e dall'Olanda. La chiusura della Mostra è fissata per il 14 dicembre.

GIULIO DE BENEDETTI
DIRETTORE RESPONSABILE

In un messaggio al premier inglese

Kruscev riconferma la sua «idea» per Berlino

Adenauer assicura alla città l'appoggio economico di Bonn - Domani elezioni municipali nel settore occidentale: scarse possibilità per i comunisti

Londra, sabato sera.

Il primo ministro sovietico Nikita Krusciov ha risposto al messaggio personale inviatogli dal primo ministro britannico MacMillan, nel quale questo ultimo aveva riaffermata l'intenzione della Gran Bretagna di rimanere a Berlino Ovest.

Il Foreign Office ha reso noto che in risposta di Krusciov è stato consegnato al ministro degli Esteri Selwyn Lloyd ieri mattina dall'incaricato di Affari sovietico a Londra, Soschin. Non esiste alcuna indicazione ufficiale del contenuto del messaggio di Krusciov, ma si è appreso che esso non modifica in già annunciata proposta di Mosca di fare di Berlino Ovest una «città libera».

La Polizia di confine della Baviera ha reso noto intanto che le autorità della Germania orientale stanno costruendo una seconda barriera di filo spinato lungo la frontiera con la Germania occidentale. Alcune strade che portano al confine sono state interrotte con blocchi di cemento armato.

Pare che nella Germania orientale vi sia una penuria di filo spinato appunto perché tutto quello disponibile è stato usato per la costruzione della nuova «cortina di ferro». La barriera rinforzata ha lo scopo di impedire il flusso di profughi dalla Germania Est alla Repubblica Federale.

Il cancelliere Adenauer ha tenuto ieri pomeriggio un discorso a circa 4000 operai delle officine «Borsig» di Berlino-Ovest. Egli ha dichiarato in particolare: «Sono convinto che non accadrà nulla. Voi potrete essere assolutamente tranquilli e dedicarvi con calma alle vostre occupazioni. La economia berlinese sarà assistita per permettere alla popolazione di condurre la sua lotta per la libertà». Il cancelliere ha aggiunto che la Germania Federale fa grandi sacrifici per sistare Berlino.

«Ciò è assolutamente necessario e questo aiuto sarà proseguito. Gli interessi di Berlino sono anche quelli della Repubblica Federale».

Gli osservatori ritengono che i comunisti avranno scarse possibilità di ottenere un seggio al Parlamento di Berlino-Ovest nelle elezioni che si svolgeranno domenica. La battaglia per i 133 seggi verrà combattuta principalmente fra i social-democratici, che hanno ora una maggioranza di due seggi, ed i cristiano-democratici di Adenauer. Gli iscritti a votare sono in totale un milione e 760 mila, cioè 70 mila in più che nel 1954.

Al «Waldorf Astoria» di New York

Grace di Monaco interrompe una serata per il gesto di un ballerino

New York, sabato sera.

Un incidente ha turbato il soggiorno negli Stati Uniti dei sovrani del Principato di Monaco, soggiorno di carattere privato cui tuttavia non mancano le cerimonie semiufficiali.

In un impeto di collera la principessa Grace Patricia ieri sera ha interrotto improvvisamente un ballo cui partecipava con il consorte all'hotel Waldorf Astoria. Il gesto inatteso lasciava perplesso lo stesso principe Ranieri ed attirava gli sguardi di tutti i presenti. Rossa in volto e tenendo nervosamente il fazzoletto davanti alla bocca Grace si avviava quasi di corsa verso il palco reale, dove poco dopo veniva raggiunta dal marito.

Non è stato possibile conoscere esattamente che cosa abbia così profondamente turbato la principessa. Si ritiene tuttavia che durante la danza un ballerino, un po' alticcio, l'abbia sfiorata in un modo da lei ritenuto sconveniente.

Il ricevimento, organizzato dalla «Crysler Co.» a beneficio dei mutilati di guerra, aveva attirato il fior fiore della società nuovayorchese.

Fra gli invitati si notavano il gioielliere Harry Winston, colui che donò all'Istituto smithoniano il famoso diamante «Hope», la signora Little Hull, presidentessa dell'Associazione per l'assistenza ai mutilati, e personalità del mondo degli affari, del teatro e della politica. Harry Winston aveva organizzato una mostra di preziosi fra cui spiccavano il più grande zaffiro del mondo, di 337 carati, già appartenuto alla Grande Caterina, nonché un diamante di 80 carati posseduto un tempo dalla principessa ereditaria del Nepal.

La nipote dello Scià si chiama «Figlia della Luna»

Teheran, sabato sera.

Alla figlia della principessa Shahnaz, nata martedì scorso è stato imposto stamani il nome di Mahnaz (Figlia della Luna).

Freddo nell'Appennino

—25 gradi a Misurina

Trento, sabato sera.

Temperature siberiane sono state registrate questa mattina nella nostra regione e nelle Dolomiti: meno 14° in val di Sole; meno 16° in valle di Fassa, meno 20° al Passo di Falzarego e in altri valichi delle Dolomiti. La punta massima del freddo è stata raggiunta a Misurina, sopra Cortina d'Ampezzo, ove il termometro è sceso nelle prime ore di stamane fino a 25 gradi sotto zero; a Cortina meno 18°, a Bolzano meno 10°.

Grace di Monaco col marito al ballo del Waldorf Astoria di New York. La principessa abbandonava improvvisamente la sala perché un ballerino un po' alticcio l'aveva sfiorata in modo da lei ritenuto sconveniente (Telefoto)

Processo per un clamoroso furto di gioielli a Saint-Tropez

Aprì al giovane amico la cassaforte dell'hôtel

La donna, gerente dell'albergo, si fece poi legare e imbavagliare per far credere a una rapina - Fra le vittime del colpo, che fruttò alla coppia 50 milioni di franchi, un commerciante in diamanti - Come i due malviventi vennero smascherati dalla polizia - L'autore dell'impresa scriveva in carcere le sue memorie per farne un film giallo

Nostro servizio particolare

Nizza, sabato sera.

Il clamoroso furto di gioielli avvenuto cinque anni fa all'Hôtel Alcit di St. Tropez, avrà il suo epilogo alla Corte d'Assise del Varo, a Draguignan, in questi giorni. Si inizia infatti martedì prossimo il processo a carico di André Bonnin, detto «Patrice», e di Clotilde Seggiaro. Quest'ultima è accusata di complicità. L'uomo, un bel giovanotto alla Yul Brynner, ha 33 anni, la donna, gerente dell'albergo, ne ha 32.

Il 22 agosto 1953 un commerciante di diamanti, Pon Hayat, e la moglie giungevano all'Hôtel Alcit di St. Tropez e affidavano alla gerente Clotilde Seggiaro un cofanetto e una cassa di pelle contenenti una partita di gioielli del valore di 74 milioni di franchi e una somma di oltre mezzo milione in denaro liquido. Amica intima del proprietario dell'albergo, Philippe Bourdeau, detto «Tallien», era presente alla consegna dei preziosi un giovanotto elegante, che aveva visto agire la cassaforte e chiudersi il piccolo tesoro. Costui era appunto André Bonin, detto «Patrice». Qualche giorno dopo, il 26 agosto, verso le quattro del mattino, alcune persone abitanti nelle vicinanze dell'albergo, udivano delle grida di alcuni provenienti dalla camera della gerente, la quale veniva scoperta di lì a poco coi piedi e mani legati e un asciugamani di spugna che le fasciava il viso. La Seggiaro, liberata, dichiarava che due sconosciuti, armati di coltello e rivoltella, si erano introdotti nella sua stanza dal balcone e l'avevano costretta a consegnare loro l'intero contenuto della cassaforte, posta nella stanza vicina alla sua; poi l'avevano legata e imbavagliata e se n'erano andati. L'ammontare del furto veniva stabilito in 78 milioni di franchi in moneta. L'8 marzo 1954, la gerente, la cui versione dei fatti conteneva parecchie stranezze, veniva accusata di complicità nel furto; ma la donna non mutava neppure di una parola la sua dichiarazione iniziale. Il nome di «Patrice» non veniva fatto.

Trascorsero diversi mesi e il silenzio calò sulla faccenda. Rassicurato, dopo un anno di prudente attesa, il bel «Patrice» iniziò una serie di viaggi e non rifiutandosi nulla cominciò a vendere i gioielli. Nella primavera del '55 un gioielliere di Tangeri sollecitava da un commerciante di diamanti parigino il suo parere sul valore di otto perle stimate a quindici milioni di franchi che «Patrice» gli aveva venduto. Il commerciante era il signor Hayat, il quale si venne così a trovare davanti alle perle di uno dei più belli tra i suoi gioielli che aveva depositato all'Hotel Alcit. Dopo ventidue mesi di inchiesta, il 3 giugno 1956, Bonnin, la cui identità era stata svelata dal gioielliere di Tangeri, veniva arrestato dal commissario Mattei della 1ª Brigata Mobile, in un albergo dei Campi Elisi.

Condotto nei locali della polizia di Marsiglia il giovane malvivente veniva smascherato a un dato momento, buon giocatore, confessò senza reticenze le circostanze del colpo che aveva perpetrato, disse, da solo. Una parte dei gioielli venivano ritrovati in un nascondiglio svelato dallo stesso «Patrice»: valevano circa 50 milioni di franchi. Bonnin aveva venduto diamanti, zaffiri e smeraldi a un gioielliere di Madrid, altri gioielli si trovavano in una cassaforte della Banca Ispano-Americana della stessa città. Messa a confronto con Bonnin davanti al giudice istruttore Fossa-Galtier di Draguignan, dopo lunghe reticenze Clotilde Seggiaro finì per ammettere che questa riconosciuto il suo aggressore, ma soltanto all'atto in cui questi la imboccaglia. Entrambi venivano avviati alle prigioni di Draguignan.

Fu così che il 19 dicembre 1957, dopo un lungo periodo di ottimo comportamento in carcere, dove stava scrivendo la sua romanesca vicenda con l'idea di farne un film giallo, André Bonnin tentò di svadere in compagnia di due altri detenuti, ma venne catturato appena ebbe superare il muro di cinta. «Patrice» sarà difeso dall'avvocato Bueles di Draguignan, mentre Clotilde Seggiaro sarà come difensore l'avvocato Filippi del Tribunale di Marsiglia. Saranno ascoltati ventisei testimoni.

m. r.

Sono stati assolti i due amanti di Camaiore

Insufficienza di prove - La tremenda accusa: uccisione per folgorazione di una loro figlioletta - Contro la sentenza presenterà ricorso il Procuratore Generale che aveva chiesto la condanna all'ergastolo dei due imputati

Lucca, sabato sera.

Il processo contro i due amanti di Camaiore — Eugenio Graziani ed Alice Bicicchi — si è concluso ieri sera in Corte d'Assise dopo tre giorni di udienze combattute e in certi momenti scroscianti. L'epilogo è stato quello che tutti, ad eccezione di pochi, prevedevano: assoluzione dalla gravissima accusa — uccisione per folgorazione della piccola Simonetta (figlia naturale della Bicicchi) di cui si attribuiva la paternità al Graziani — che il avevano portati davanti alla giuria popolare. I due imputati hanno sempre negato di essere gli autori dell'atroce delitto. C'è stato un momento, durante la deposizione di un benzinaio di Camaiore, già padre di un figlio della Bicicchi e indicato anche come genitore di Simonetta, in cui il processo ha assunto toni altamente drammatici.

L'udienza di ieri mattina è stata completamente occupata dall'avv. Enrico Maioncini, del Foro di Lucca, il quale ha confrontato in linea di fatto e di diritto, le argomentazioni della principale accusatrice, Marianna Biagi, «Marianna Biagi — ha detto l'avvocato — è una calunniatrice». Il difensore ha poi chiesto l'assoluzione con formula ampia della sua cliente. Nel pomeriggio riassumeva la discussione l'avv. Giuseppe Martin di Firenze, secondo difensore dei Graziani, il quale ha fatto il punto preciso delle singole posizioni per asclarare ancor di più la tesi della difesa: innocenza completa.

Dopo una breve replica del Procuratore Generale, dottor Segre, la Corte alle 17 si è ritirata in camera di consiglio, dove è rimasta fino alle 19.50. Dinanzi ad un'aula gremitissima, il Presidente dott. Monaco ha letto il dispositivo della sentenza: Eugenio Graziani e Alice Bicicchi vengono assolti dall'accusa di omicidio aggravato premeditato, in persona della piccola Simonetta, per insufficienza di prove. La Bicicchi è stata però condannata a un anno di reclusione perché quando venne interrogata dal Procuratore della Repubblica dichiarò di essere incensurata, mentre aveva invece riportato una condanna per furto. I due sono stati subito scarcerati. Essi erano detenuti nelle carceri da circa un anno e mezzo, essendo stati arrestati il 13 giugno 1957.

Contro la sentenza ricorreranno in Appello il Procuratore Generale, che aveva chiesto la piena affermazione della responsabilità dei due imputati e la loro condanna all'ergastolo, e anche i difensori, che aspirano all'assoluzione con formula piena, cioè per insussistenza del fatto.

Alle Assise di Imperia

Richiesto l'ergastolo per l'omicida di Vallecrosia

Imperia, sabato sera.

E' proseguito stamane alle nostre Assise il processo a carico del ventenne Antonino Marsaco, accusato di aver ucciso a rivoltellate la sorella Rosina e il suo amante.

Il procuratore generale dottor Torres durante la sua requisitoria ha stigmatizzato la mancanza della parte civile sottolineando il fatto che i familiari dei due assassinati si sono dimostrati chiaramente favorevoli all'imputato. Sostenuta la premeditazione, il dott. Torres ha soggiunto che vengono a cadere anche i motivi d'onore. Ricordato poi che l'imputato, appena fermato dai carabinieri, ha dichiarato: «Se non lo avessi fatto io rifarei», ha concluso chiedendo per Antonino Marsaco la pena dell'ergastolo. Per essere è prevista la sentenza.

Al tribunale di Mondovì

Un avvocato assolto dall'accusa di appropriazione

Mondovì, sabato sera.

L'ex-sindaco di Benevagienna, avv. Giovanni Battista Fea, è stato assolto ieri dal Tribunale di Mondovì dall'imputazione di appropriazione indebita. L'avv. Fea era stato accusato, tre anni or sono, da un suo cugino, Luca Fea, di essersi appropriato della somma di un milione da lui affidatagli col preciso incarico di consegnarla all'autotrasportatore Giovanni Bottero. L'avv. Fea, che a quell'epoca, oltre ad essere sindaco di Benevagienna, era pure amministratore di una industria dolciaria locale, unitamente al Bottero, versò lo stesso giorno tale somma, a nome del Bottero stesso, sul conto bancario della società. Mesi dopo il Luca Fea denunciava l'ex-sindaco per appropriazione indebita, poiché nel frattempo l'industria dolciaria era fallita.

Nel giudizio di primo grado l'avv. Fea era stato assolto dal pretore di Carrù poiché il fatto non costituisce reato. Contro tale sentenza l'imputato aveva appellato per i soli interessi civili; sostenendo che con la sua querela il cugino aveva agito con colpa grave, l'ex-sindaco di Benevagienna invocava il risarcimento dei danni e il rimborso delle spese processuali sostenute.

Il Tribunale, mentre ha confermato la piena assoluzione dell'imputato, ha accolto parzialmente le richieste dello stesso, condannando l'querelante Luca Fea al pagamento delle spese del giudizio di primo grado.

Tenta di strangolare la sua giovane figlia

Quindi chiude fuori casa, in piena notte, al freddo, la moglie e altri tre figli - Padre snaturato arrestato all'alba a Melegnano

Milano, sabato sera.

Questa mattina, verso le 4.30, si è presentata alla caserma dei carabinieri di Melegnano una giovane scamarmente vestita, che chiedeva, angosciata, l'aiuto dei militi. La ragazza, Maria Ferrari di 18 anni, abitante a Riozzo, una frazione di Melegnano, dichiarava che, dopo un ennesimo litigio, suo padre, Pietro di 45 anni, aveva tentato di strangolarla.

Ai carabinieri, che subito si sono recati all'abitazione della giovane, si è presentato un triste spettacolo: i militi hanno infatti trovato in mezzo al cortile, semiparalizzati dal freddo, indossanti la sola camicia da notte, la moglie del Ferrari, Emilia Chiodaroli, di 47 anni e tre figli: Giuseppina di 16, Francesca di 14 e Angelo di 13. I quattro si stringevano l'uno all'altro scossi dai brividi. Il padre, invece, era comodamente coricato in casa, con la porta chiusa a chiave e catena di sicurezza.

Quando i carabinieri riuscirano a salire nell'alloggio, trovarono in arresto il Ferrari. Come si poteva accertare dai primi interrogatori, già da parecchi anni l'esistenza della famiglia Ferrari era quanto mai burrascosa a causa del pessimo carattere dell'uomo.

Questa notte poi il Ferrari, nel corso di una ennesima lite, tentava di effettuare ciò che da tempo aveva minacciato: cercava cioè di strangolare la figlia Maria. Il suo figlio minore, Angelo, però, si è messo a gridare e ha fatto accorrere gli altri familiari che hanno liberato la giovane. Tutti poi cercavano scampo fuggendo in cortile.

Pauroso risveglio d'una madre

Un bruto avanzava verso il letto della figlia

Napoli, sabato sera.

Di una terrificante avventura è rimasta vittima una sedicenne, Vincenza Amoroso, che ieri notte verso le 2,15 al numero 10 di via Croce di Chiaiano ove abita, avendo udito uno scricchiolio si svegliò di soprassalto. La donna, una vedova che vive sola con la figlia Maria, era gravissima quindicenne, alzatasi dal letto andò a guardare se tutto era in ordine nella camera ove dormiva la giovinetta. Ma nell'aprire la porta rimase agghiacciata dal terrore: arrampicatosi evidentemente dalla via ed entrato da un balcone non ben chiuso, un uomo avanzava verso il letto della figlia. Alto, senza giacca, con il petto e le braccia villosi, il vile sconosciuto dal orrido ghigno, il bruto si avvicinava a piedi nudi verso il letto ove giaceva in regime dormiva.

Facendosi forza nonostante

Tribunale di Napoli

Un bruto assolto per «infermità mentale»

Napoli, sabato sera.

Il tribunale di Napoli ha assolto per infermità mentale Giuseppe Cuomo, di 30 anni, che il 15 luglio 1957 aveva ucciso a colpi di rivoltella la moglie Maria Rosaria Cuomo, di 25 anni, e il figlio Antonio, di 4 anni, nella loro casa di Pozzuoli.

Il Cuomo, che era stato arrestato subito dopo il delitto, è stato ricoverato nel manicomio giudiziario di Aversa.

Grazie, Santa Rita

Nella ricorrenza del 22 maggio, la famiglia Bonino ringrazia Santa Rita per la grazia ricevuta.

Torino, 6 dicembre 1958.

Grazie, Santa Rita

Nella ricorrenza del 22 maggio, la famiglia Bonino ringrazia Santa Rita per la grazia ricevuta.

Torino, 6 dicembre 1958.

Amedeo Benzano

E' mancato all'affetto dei suoi cari

di anni 61

Ne danno il triste annuncio: la moglie Clara Vergani; il figlio Bruno con la moglie Franca Cresciani ed i nipotini Claudio e Deriel; la figlia Clelia col marito Gianni Gerla e la piccola Franca; il fratello, le sorelle e parenti tutti.

Un particolare ringraziamento al dott. Arnaudo per le premurose cure prestate.

I funerali avranno luogo domenica 7, alle ore 10,30, partendo da Ospedale Molinette.

Il Gruppo Aziani dell'Editrice La Stampa e prende parte al grande dolore della famiglia per la morte di

Amedeo Benzano

Le famiglie Crescini e Erbetta si uniscono al dolore del genero e cognato Bruno per la dipartita del padre

Amedeo Benzano

Il Personale della Ditta Crescini Pietro prende viva parte al dolore del comproprietario signor Bruno per la perdita del padre

Amedeo Benzano

La Ditta Galter di Crescini P. e Personale, partecipa al dolore del signor Bruno per il decesso del padre

Amedeo Benzano

La famiglia Marra si associa al dolore del caro Bruno.

Le famiglie Barocco e Comotto partecipano al dolore dei familiari per la dolorosa dipartita.

E' mancata all'affetto dei suoi cari

Felicita Ferrero nata Ferrero

di anni 64

Lo annunciano addolorati: il marito, il figlio, genitori, fratelli, sorelle, cognati e nipoti.

Un particolare ringraziamento al Rettore, Medici e Suore dell'Ospedale Cottolengo di Vinovo; alle gentili signore Nanda Demichelis e Maria Carbinano.

I funerali avranno luogo in Vinovo oggi, 8 dicembre, alle ore 14.

La presente serva di ringraziamento.

Cristianamente è mancata

Arendina Lambert

Ne danno il triste annuncio: i figli, nipoti e parenti tutti.

I funerali domenica 7 corr., ore 10,30, da via Frejus 91.

Nel primo anniversario della scomparsa del

Gen. Uff.

Dott. Giuseppe Ventura

già Direttore Generale del Tesoro

la moglie ed i figli, con dolorosa rimpianto, lo ricordano a chi lo ebbe caro.

Roma, 8 dicembre 1958.

PUBBLICITA' ECONOMICA
(VIA SAN TOMASO N. 29)

COMPRA - VENDITA ALL. LOCALI e TERR. L. 100 p.p.

(Continua da pag. 9)

GRAN Madre, Market Libertà 2, vendonsi alloggi termo doppi bagni, riscaldamento, ascensore, ottimi affari. Tel. 760-371. M8278

MONTEVECCHIO angolo Colli, signorilissimi appartamenti vendonsi. Panorama quinquennale. Corso FAI, Cavour 7.

OCCASIONE, Com. FAI vende splendidi ultimi alloggi signorili 3-4 camere corso Ferrucci. Telefonare 537-406. 13211

OSPEDALETTI, centralissimi, confortevoli camere, servizi, ai maggiori, coloritissimi vendo parziale intervento triennale. Telefonare 68-006, Tucino. 16701

OTTATO grazioso elegante due camere, cucina, piazza Statuti, vendesi occasione. Telefonare 527-498. 13211

PIAZZA Castello, palazzina 3 alloggetti, ascensore, giardino, 12.500.000. Archivolti, Nizza Lamarmora 58. 11972

REIMPIEGHERAI 25-50 milioni negoziando casa non grossa, anche vendo reddito, con perfetto, pagamento e alto attuale immediato. Scrivere cassetta 1302, API, Torino. 14795

SALARIETANO 61 (Parella) vendonsi alloggetti 2-3 camere liberi, occupati, esentasse. Comodità lavoratrice. Minimo anticipo, Rateazione pari affitto. Ore 16-17. Affarone. 14786

SALUZZO 23 bis (Porta Nuova) vendesi alloggio sei camere, terzo piano, occupato. Minimo contanti, rateazione pari affitto. Ore 17-19. Affarone. 14785

SALUZZO 23 bis, vendesi locale luminoso mq. 140 oltre scantinato adatto piccola industria, magazzino, laboratorio, rappresentanza. Facilitazioni. Ore 17-19.

SANREMO Società immobiliare vende bellissima villa panoramica nuova costruzione, giardino alberato, riscaldamento, due piani. Rivolgersi Studio Rag. Umberto Vefani, via Martiri Libertà 62, Sanremo. 13018

SANREMO vendiamo appartamenti, ville da due a otto vani. Tutti prezzi. Rossi, Sanremo. 660

VENDESI terreno anche piccoli lotti per costruzioni ed magazzini regione Borgo. Telefonare 340-901. M8186

VENDONSI ultimissimi alloggi, nuova costruzione, 1-2-3 camere libelle, pronti subito, via Goriza 47. Tel. 32-741. 761-091

VENDONSI alloggi signorili, nuova costruzione 1-2-3 ampie camere libelle cucinino servizi, negozi e garage. Ferreri, via Montevecchio 55-57-59 ang. via Goriza 67 (zona Santa Rita) ore lavoro. Telefonare 32-741 6491

VENDONSI ultime candidissimi ultimi negozi ed alloggetti. Maggini 4 ang. Rattazzi 1. Visite ore 15-17. Telef. 83-043.

VIA Nizza 201, vendonsi alloggi, negozi, semiinterrati. Rivolgersi custode oppure telefonare 650-114, 30-310. 7368

OFFERTE AFFITTO ALL. LOCALI e TERR. L. 100 p.p.

A 15.000 e 18.000 affittasi camera cucina ed 2 cantine centro cittadino. Santa Rita, via Barletta 34, Telefono 773-551.

AGENZIE piazza Crispi, affittasi locali uso magazzino, autoraporti, laboratori, 400 mq. coperti. Telefon. 521-302.

AFFITTANSI alloggi 1-2 camere servizi luogo ingegni nascente, via Forlì 144. Telefonare 682-258. 13147

AFFITTANSI ampissimi locali uso negozio o magazzino. Telefonare 760-607. 13533

AFFITTASI corso Casale terreno cintato magazzino camera indipendente. Telefonare 890-058. 4441

ALLOGGI nuovi affittansi Porta Palazzo Borgo Dora angolo Andreis. Telefonare 277-864. 12269

AUTOTRASLOCHI Montapiatto, noleggi istantanei, personale specializzato, garanzia, concorrenza. Telefonare 386-220.

AUTOTRASLOCHI Moiana, Torino-Italia, operai specializzati smontaggio, imballo vagoni ferroviari, magazzinaggio, imballi, garanzie. Telefono 683-357 via Morgari 14, Torino. 7371

AUTOTRASLOCHI rapidissimi Torino provincia, personale specializzato, garanzia. Telef. 32-722, Cipolari 74491

BORGO Agnelli 90, affittasi, vendesi, alloggetto camera, ripello cucinino, luce, acqua, gas. Telef. 683-223. 13147

LOCALI uso industria affittansi via Leoni 38, anche piccoli lotti. 317227

NEGOZI ampi luminosissimi ultimi anche rappresentanza affittansi casa centrale modernissima, via S. Gallieri 15 bis. Telefonare 44-447. 12619

PRONTI novembre, dicembre 1958, gennaio 1959, alloggi signorili affittansi via Filadelfia. 198-110-112. Visite esaurire. Telefonare 320-302. 11983

PRONTI subito, nuova costruzione affittansi alloggi via Nosta ang. via Lodi. Telefonare 380-400. 12260

TRASLOCHI città ogni località garanzie magazzinaggio mobili specializzati Zaia, Telef. 870-326. 15424

VANDALINO 73 (Venetia Unica) affittansi alloggi 2-3 camere abitabili subito. Telefonare ufficio 47-941. 11178

VIA Alfieri angolo via Frisco, casa nuova, affittansi alloggi due, tre camere accessori, anche studio medico, dentista.

OFFERTE LAVORO L. 100 per parola

ASSICURATEVI lavoro indipendente impiantando gratuitamente maglieria. Guarnero, Stenio Pisoli 16. 12186

LAVORATE con vostri Meravigliosa macchina maglieria universa « Orion ». L. 100.000. Insegnamento gratis, chiedeteci. San Quintino 4 bis. T4108

PIAZZISTI, RAPPR. L. 100 per parola

AGRICOLTURA: Assumiamo rappresentanti praticanti, esperti provvigione. Esigesi introduzione aziende agricole, professionali reale, sufficiente proprietà. Assicuriamo massima riservatezza. Scrivere 8112, Specialità Integrativi Agric. Casella Postale 1209, Milano. 15424

ISTITUTO Farmaceutico affilierebbe persona veramente introdotta piazza medico specialità recente registrazione esclusiva zona provinciale per Torino, Cuneo, Novara, Alessandria. Scrivere cassella 16 A. API, Milano. 15771

NOVO pensionificio cerca viaggiatori rappresentanti esaminerà interpelli esteri fieri imprese decorazione cas. per provincie Piemonte. Casella 207 M. API, Milano. 15990

INFORMAZIONI L. 100 per parola

ABBIAMO abili detectives per accurate investigazioni, accertamenti privatissimi, informazioni dirette zone Italia estera. Ditta Italo Pio V 20 (Porta Nuova). Telefonare 682-110. 9251

ABBIGLIAMENTI accertamenti informazioni preventivi, privati, commerciali. Cittadini dell'Oriente, via Cavour 12 (ing. Carlo Alberto, tel. 41-100. 521-640.

AGLI detectives svolgono indagini, sorveglianze. Mondini, Cavour 2, telefono 521-191 382

AGGIUSTASOLETTI intedeschi, orologiai, indagini, informazioni private ellisse, Madama Cristina 113, telef. 687 574.

AUTOMOBILI L. 100 per parola

A buone condizioni appartamento 110, TV, 1400 '53, familiari multiple 600, belvedere, giardinetta Cavalieri, Brescia 18. 11982

A buone condizioni pezzetti ricambiamenti su universali, Budoni 7, telefono 521-281 11179

A buone condizioni, appartamento 103, 600, nuove sembrano, multiple, pezzi liori, belvedere Cavalieri, Brescia 18

A vista vendo Appia II serie, 1958-57-58, 600, belvedere, 103 familiare, 1400 a. Corso Giulio Cesare 34. 12955

ABBIAMO pronte: 103 vetture familiari, sedanmore, Giulietta, 600, 500 vetture belvedere, 1100 E, Ardea. Preventivi Fiat-Lancia, Cambi, rateazioni. Autosalone, Vinzaglio 5. 13966

ALLA « Vera » piccolissima nuova già bruciata, occasioni. Prezzi. Finanziamenti. Pronto 6

ALL'AUTOAGENZIA Leader, corso Peschiera 4, telef. 50-482, Giulietta Sprint rateaz. Aurelia B 12, Appia II, 1900 gas, 102 tutti tipi, Ardea ultimo, 600 diverse, belvedere 500 c. Cambi rateazioni.

ALL'AUTOSALONE « Trastevere », Roma 237 bis, telefono 61-585: Giulietta normali, T.I., spider, speciali, Appia '58, Appia '58 Farina, Aurelia Lussuriosso interessante B 22, 103, 103 E, 103-58, TV spider, 1400 A, 1400 B. Cambi, rateazioni 10409

ARDEA 150.000 perfetta, 1100 nuovo 120.000, Aprilia 70.000, Cso Vittorio 137

AURELIA B 24 cons./nuova, vende privato, Telefonare 233 777. 7833

AUTOMOLEGGIAMO autovetture nuovissime tutti i tipi, prezzi concorrenza. Area, telef. 86-161, 686-956. 305

AUTORIGGIO, Duchessa Jolanda 32, 1400, 103, 600, 600 multiple, nuova 500, 500 belvedere. Tel. 773-085. 2976

AUTOMOLEGGIO Moderno. Nuova 500, pulmino, 600 nuove, 103, 1400. Telefonare 776-521 7476

AUTORICAMBI ogni tipo per taxisti recente o vecchia costruzione, presso Garzillo e Magone, corso Vinaglio 31 angolo via Rossi 2. F3754

AUTOSALONE Fiori, Accademia Albertina 3, tel. 882-803. Concessionarie Sunbeam, Hillman, Fiat-Vidal, Simca modelli 1958. 1302

CAMIONISTI vendo tutti i tipi autocarri nazionali rimessi nuovi, normali, ribaltabili, Carpano, telef. 681-479, corso Roma 66. Borgo S. Paolo, Torino. 11733

COMPRO contanti da rivenditori, privati, meccanica Fiat, Alfa, Lancia, nuove, seminuove. Roberto, Lagrange 13. 9013

COMPRO rottami, pagando massima qualunque tipo autoveicolo, Stati Uniti T.

COPERTONI impermeabili (teloni) in tela, cotone, cotone, per autocarri, rimorchi, padiglioni delli, persiani, capotaiti, tende campeggio, Musso, c. Francia 196.

FINANZIAMENTI autocarri, autovetture, Celerità, migliori condizioni. Consulto, corso (a Orbassano 6. 13682

FINANZIAMO rapidamente auto good terrenti salvataggio massimo. Tel. 83-653, 63-590. 10342

LAMAR, fabbrica apparecchiature metano e gas liquidi impianti garantiti. Corsolino 28, telef. 20-883. 10548

L'AUTOMOBILE Palmieri - garantisce con apparecchiature Weber cambio-usate dalle migliori impianti gas. Telef. 33-534. 10305

METANO impianti perfetti lire 45.000, tutto-in un gruppo, centrale riduzionamento 2pcm, telef. 380-300, 380-303.

TUBIFLEX Torinese fabbrica tubi flessibili per tutte le applicazioni tubi flessibili speciali brevettati per idraulici, via Bergamo 1, tel. 390-242. 12943

GLM s. p.a., metano, gpl, nuovi, 103 I. 10 quintali GLM, 51.E. 7 quintali, Corso Giulio Cesare 24. 12258

CICLI MOTO SPORT L. 100 per parola

ABBIAMO Vespe, Ape, anche 1958, vendiamo, cambiamo, compriamo. Tesi, corso S. Maurizio 31, telefono 81-144.

ACCETTANSI veicoli moto per graduazione ultimissimi tipi Gilera. Rolfo, Brescia 44, tel. 272513. 14823

MOTOM Italiana, Rhein di Torino, piazza Vittorio Veneto 16, telefono 81-855. Rateazioni, rimessivi, occasioni, con garanzia. 15501

VESPA Apa in prova nuovi modelli eccezionalissimi, rateazioni 5000 mensili, Cavallo, Giulio Cesare 156. Telef. 31-136.

VESPA, nuovo modello 150, grande novità mensile 3 per cento, Visitateci: Quadrelli, Foscolo 172. 13858

VOLETE comprare, cambiare, vendere Vespa, Ape? Storosi, C. Sebastiano 165, telef. 323-828. 6891

ANNUNCI VARI L. 100 per parola

ACCESSORI, scalabagni, bagni, occasioni troverete via Silvio Pellico 5, Telefonare 82-598. 483

ACQUISTA bottiglie, ferro, libri, dischi, supermobili, oggetti vari. Tel. 733-845.

AFFARONE, avendo alla prima impero 160.000, salgata 40.000. Telef. 882-298.

AL Centro Radio, 5, Secondo 42, cambiasi vecchi apparecchi (valvolandoli da 10.000 a 15.000 lire) con nuove radio modulazione di frequenza per ascolto programmi televisivi, Frigoriferi, lavatrici, televisori, cucine, elettrodomestici, forniti speciali, valvolame.

ANTICAMERE con consolle dorate boiserie specchiere maggiolini acquistansi pagando veramente interessanti modelli lavori su misura. Corso Racconigi 134 bis.

APPROFITTATE! Ricerca quantità mobili ogni specie (anche fine) liquidasi. Rete Asta, Cigna 17. 275

ARCIOCCASIONI! Astor Radio, via Barbaroux 9; Televisori d'occasione (garantiti più dei nuovi) da pollici 17, lire 80-80.000. 21 pollici da lire 75.000 a 105.000. Visitateci. 16710

ARREDAMENTI per bar, mobili, poltrone, tavolini. Bosco, corso Vercelli 97; via Maria Vittoria 37. 13340

ARREDATEVI Casa del Mobile, Regina angolo Battisti, camere matrimoniali 75.000, lineli 21.000, grandi armadi 30.000. Facilitazioni. 2776

ATTENZIONE! Matrimoniali 60.000, cucine 30.000, Lagrange 29 (cortile), Principe Amedeo 11 U. 3319

BAROCCO, camere, mobili, vendo prezzi liquidazione. Mobilificio Roma, Berthollet 16. 7715

CAMERE belle, mobili prezzo interessante! Troverete infiniti mobili per qualsiasi uso, Via Cigna 17, Rete Asta. 275

CEDO mirella nutrimatica. Telef. 787-031 dopo ore 20. L3072

CERRARDI se siete in possesso di girodischi e fonovaligie di quarta marca, portatele presso l'Astor Radio, via Barbaroux 9, la tariffa speciale che Vi permetterà di sostituire al Vostro apparecchio il nuovo elettronico. Se Vostro desiderio, presso il nostro negozio Vi sarà possibile avere una audizione di prova. 13710

AZIENDA industriale lombarda, costruttrice ricambi motori Diesel, cerca rappresentante Piemonte, preferisce autocarri ed affini. Disponibile concedere generali avviamento. Scrivere cassetta 1210, API, Torino. 16510

BOTTONI, Ditta primaria importanza industriale cerca attivo giovane attivo competente zona libera clientela dettaglio meccanica. Piemonte marche autovetture massimum curriculum cassetta 67 S, API, via Parlamento 9, Roma. 15866

RAPPRESENTANTE con clientela selezionata vasta fabbrica fazzoletti lana da donna, massima referenza. Scrivere cassetta 961, API, Zanardi. 16509

SPATENBRAU München, Birreria birra tedesca cerca corrispondente introduzione bar ristoranti Torino. Scrivere casella 24 T, Pubblicità Svizzera, Monza.

CAMPAGNA? Troverete ogni sorta mobili adatto, economico, via Cigna 17, Rete Asta, 275

COMPRASI archivio stampati ferro alcuni cassetti, Spedaletti emiliani. Telefonare 60-071. M7832

DUBBIO dei 103? miglior macchina maglieria, Maglialo, ricevo confidenziale lavoro, etichetta sconto, acquistando ultimi modelli Dubbiosi, lo-spaventeri, assistenza regionali, Torino, via Belgioso 5, telef. 838-930. Salvano, Ottaviani 42, Torino, Palazzo 50. Asola, Cremona 16.

CICLI MOTO SPORT L. 100 per parola

ABBIAMO Vespe, Ape, anche 1958, vendiamo, cambiamo, compriamo. Tesi, corso S. Maurizio 31, telefono 81-144.

ACCETTANSI veicoli moto per graduazione ultimissimi tipi Gilera. Rolfo, Brescia 44, tel. 272513. 14823

MOTOM Italiana, Rhein di Torino, piazza Vittorio Veneto 16, telefono 81-855. Rateazioni, rimessivi, occasioni, con garanzia. 15501

VESPA Apa in prova nuovi modelli eccezionalissimi, rateazioni 5000 mensili, Cavallo, Giulio Cesare 156. Telef. 31-136.

VESPA, nuovo modello 150, grande novità mensile 3 per cento, Visitateci: Quadrelli, Foscolo 172. 13858

VOLETE comprare, cambiare, vendere Vespa, Ape? Storosi, C. Sebastiano 165, telef. 323-828. 6891

ANNUNCI VARI L. 100 per parola

ACCESSORI, scalabagni, bagni, occasioni troverete via Silvio Pellico 5, Telefonare 82-598. 483

ACQUISTA bottiglie, ferro, libri, dischi, supermobili, oggetti vari. Tel. 733-845.

AFFARONE, avendo alla prima impero 160.000, salgata 40.000. Telef. 882-298.

AL Centro Radio, 5, Secondo 42, cambiasi vecchi apparecchi (valvolandoli da 10.000 a 15.000 lire) con nuove radio modulazione di frequenza per ascolto programmi televisivi, Frigoriferi, lavatrici, televisori, cucine, elettrodomestici, forniti speciali, valvolame. 2814

ANTICAMERE con consolle dorate boiserie specchiere maggiolini acquistansi pagando veramente interessanti modelli lavori su misura. Corso Racconigi 134 bis.

APPROFITTATE! Ricerca quantità mobili ogni specie (anche fine) liquidasi. Rete Asta, Cigna 17. 275

ARCIOCCASIONI! Astor Radio, via Barbaroux 9; Televisori d'occasione (garantiti più dei nuovi) da pollici 17, lire 80-80.000. 21 pollici da lire 75.000 a 105.000. Visitateci. 16710

ARREDAMENTI per bar, mobili, poltrone, tavolini. Bosco, corso Vercelli 97; via Maria Vittoria 37. 13340

ARREDATEVI Casa del Mobile, Regina angolo Battisti, camere matrimoniali 75.000, lineli 21.000, grandi armadi 30.000. Facilitazioni. 2776

ATTENZIONE! Matrimoniali 60.000, cucine 30.000, Lagrange 29 (cortile), Principe Amedeo 11 U. 3319

BAROCCO, camere, mobili, vendo prezzi liquidazione. Mobilificio Roma, Berthollet 16. 7715

CAMERE belle, mobili prezzo interessante! Troverete infiniti mobili per qualsiasi uso, Via Cigna 17, Rete Asta. 275

CEDO mirella nutrimatica. Telef. 787-031 dopo ore 20. L3072

CERRARDI se siete in possesso di girodischi e fonovaligie di quarta marca, portatele presso l'Astor Radio, via Barbaroux 9, la tariffa speciale che Vi permetterà di sostituire al Vostro apparecchio il nuovo elettronico. Se Vostro desiderio, presso il nostro negozio Vi sarà possibile avere una audizione di prova. 13710

CUCINA elettrica a forno-bruciatore a 220 V. 4 piastre, forno, ottimo stato, cedesi causa trasferimento. Scrivere cassetta 4295, API, Torino. L3043

ELETTRODOMESTICI, lavatrici, frigoriferi, cucine, radio, televisori, vendo, cambio, sparo, rateazioni, Lazzella, Re Umberto 31. 14448

FABBRICA cedesi, scivoli, vassoi, tavoli, bar montati, Garibaldi 18 (garanzia cedesi). L5063

GARIBALDI ambulanzieri merci volumi bene mobili compravendo personale, città provincia. Telef. 722-880. 13078

ELETTRODOMESTICI, televisione, radio, macchine cucire. Vasto assortimento. Prezzi migliori. Facilitazioni pagamento. Listi, via Massimi 41. 8018

LAVARIANCHERIA Candy la più diffusa nel mercato intorno al valore. Chiedetevi una dimostrazione gratuita. Girlandi Domenico, corso Firenze 37, telefono 273-859. 6949

LAVARIANCHERIA Hoover la più perfetta lavatrice-centrifuga ad automatismo. Chiedetevi una dimostrazione gratuita. Girlandi Domenico, corso Firenze 37, telefono 273-859. 6949

PROTON

utilissimo ai bambini gracili, anemici e delicati.

Dà appetito.

Favorisce lo sviluppo.

Migliora la salute.

DOSE: da uno a due cucchiaini al giorno

(Autorizzazione A.C.I.S. n. 30714 del 17-1-58)
(Reg. n. 12388)

oggi...

TUTTI POSSONO AVERE MOBILI ESTETICI E FUNZIONALI

con...

UNA SELEZIONE STUDIATA — PER UN ARREDAMENTO ACCOGLIENTE ED ECONOMICO — DALLA

MOBILI

Baravero

V. Belfiore 43 ang. V. Valp. Caluso - Via Nizza 34 - Torino

LAVARIANCHERIA. Le migliori marche alle migliori condizioni. Facilitazioni, rimessi, assistenza. Girlandi Domenico, corso Firenze 37. Telefono 273-859.

LEVIERI stanno ritirari pantoni neri, impermeabilizzo cuscini esterni. Telefonare 273-882. 01095

LIQUIDIAMO a prezzi eccezionali frigoriferi, lavabiancheria, cucine elettriche ed a gas, apparecchi radio e transistori, usati e di precedente 1955-1957. Visitate la nostra sala delle occasioni in piazza San Carlo 161 (ridono al « Caval 'd Bronz »). L'Elettrica Casa del Lampadario. 13344

MACCHINE cucire ricamo automatiche industriali, nazionali, grande assortimento applicazioni brevettati. Cerioli, Barbaroux 5. L2150

MOBILI « Cambella », vasta esposizione, garanzia, lunghe rateazioni, cambio mobili, via Garibaldi 4, telef. 501-107.

MOBILI « Canavesana », Vercelli 20, fabbricazione propria, vasto assortimento, 30 vani, cristalli, Visitateci. Tel. 21-125.

MOBILI fabbricazione di Canelli, lunga esposizione. Prezzi di fabbrica, lunghe rateazioni. Visitate la Nuova Esposizione, via S. Anselmo 1. 9995

MOBILI, mobili, la più vasta Esposizione Renato, corso Vercelli 97; via Maria Vittoria 37. 13340

MOBILI vera liquidazione saggiorni, matrimoniali, cucine componibili stabili, lunghe rateazioni. Corso Francia 196.

MOBILIFICIO Biliotesa. Troverete mobili per casa, ufficio. Facilitazioni, consegne garantite ovunque, visitate comodo stand, grandissimo assortimento mobili nuovi rateazioni massime. Espellina 6. 14483

MOBILIFICIO « Miraflori », via Monterchini 4 Torino, Nazionale via Sestriere 12 (Borgo S. Paolo, Mondelleri). Vasto assortimento: camere 85.000, tinelli 55.000. Facilitazioni. 6629

MOBILIFICIO Corpi privati propaganda: tinelli da 39.000, camere da 79.000, assortimento cucine a lusso, 30 rate. Appositissime, Via Garibaldi 8 (cortile).

MOBILIFICIO Nuova, Berthollet 16: matrimoniali 90.000, sale, soggiorni, cucine, tinelli 45.000, sofà, poltrone letto 19.000. 7715

OCCASIONE vendesi camera letto tinello mobili vari. Telefonare ore pasti 534-875.

ORNIBAR, Alfieri 7, telefono 521-232: Banchi bar, prezzi convenza attrezzature complete delle migliori marche per bar-ristoranti. 14081

PELLICCE artigiano vende confezioni 20.000, altre capi, mantelli, semiabiti, cappotti, pantaloni, bretellevesta, bolleri, pezzi (pellicciaio, modelli novità, su misura, visoni da 18.000, Orbassano, Mazzini 4. L3748

PELLICCE, glicerina, oglio, saponi, Tintoriamenti, tinture. Vellauri, Lagrange 31 (passeggio).

PELLICCE occasione, riparazione rivende, facilitazioni. Costa, via Mazzini 28.

PELLICCERIA Bonelli, Carlo Alberto 28. Continua la vendita a prezzi d'origine di grandi partite: Persiano Buhara e Persiano Breitschwanz da lire 150.000 a 360 mila. Usatori e custodi nella linea di moda. Belle confezioni nei nuovi modelli. Prima dei vostri acquisti visitateci

PELLICCERIA causa ritiro vendesi mezzi pensanti per manichin a L. 120.000. Telefonare 887-014. 02520

PELLICCIA persiano buona bellissima qualità, vendo privato 380.000. Affare! Telefonare 682-236. 13370

PIANOFORTI astini, cumi, riparazioni perfetta. Chiappo, telef. 31-842, rappresentanza esclusiva Steinway. Bernstein.

PIANOFORTI Cucinotta, via Legnano 2, telef. 558-211, nuovi, accordatori, noleggio, accordature. 806

TAPPEZZERIA carta acquistasi a prezzi di fabbrica (anche pieni) quantitativi) rivolgendovi direttamente all'Unione Fabbricanti, via Lagrange 2. 7036